DIRETOR
M. PAULO FILHO

Redação e Oficinas - Av. Gomes Freire, 81/83.

Correio da Manhã

Fundador — EDMUNDO BITTENCOURT

DIRETOR-GERENTE
MARIO ALVES

Administração -- Av. Gomes Freire, 81/83.

REDATOR-CHEFE
COSTA REGO

RIO DE JANEIRO, SÁBADO, 27 DE SETEMBRO DE 1947

N. 16.227
ANO XLVII

Estratégia

Um dos defeitos dos regimes democráticos — que refletem demais a humanidade para serem perfeitos... — é o de limitar muitas vezes a projeção efetiva de uma vontade individual acertada. O mundo está cheio de homens que uma vez, um dia, em certa hora, tiveram razão, sendo contrariados, ou repelidos, ou impotentes para fazer valer a razão que tinham. Depois passa o tempo, passam os homens, chegam as realidades que êles tinham previsto — e o mundo reconhece melancólicamente a razão que êles tinham, sem por isso deixar de voltar aos mesmos erros ou a outros semelhantes.

No final da Primeira Guerra, houve o embate doloroso entre Clemenceau e Foch. Clemenceau mereceu bem o nome de *Père de la Victoire*. Testemunhos fidedignos nos referem que em dado momento êle teve uma reunião com dois chefes superiores, de critérios antagonicos; um era ponderado, lúcido, inteligente, via tudo perdido, queria o armistício ou a rendição; o outro passeava como leão enjaulado, parecia maluco, e queria bater-se; Clemenceau escolheu o maluco, que era Foch, não querendo ouvir o ponderado inteligente, que era Pétain. Entretanto, quando os fatos haviam demonstrado o cunho providencial da sua escolha, o velho antimilitarismo de Clemenceau passou a temer os excessos de prestigio que Foch alcançaria; e não o apoiou e sustentou bastante quando o genial cabo de guerra queria avançar, avançar sempre, até ditar a paz em Berlim. Depois se viu a que ponto Foch tinha razão.

Ainda em vida do Marechal Lyantey — um monarquista que foi porventura o maior francês da III República — tiveram que ser demolidas várias ruas recentes de Rabat; êle havia traçado para a cidade marroquina seu plano urbanístico, êste havia sido condenado pelo "bom senso" e acusado de megalomania; poucos anos depois verificava-se que era Lyantey quem tinha razão.

Ora, hoje, são horas de dar razão a Winston Churchill, num ponto que pouco a pouco foi sendo conhecido, num ponto em que manifestamente teve razão a sua espantosa visão de grande chefe guerreiro. A idéia dêle era dar o supremo golpe na Alemanha invadindo a Europa pela Grecia e pelos Balkans, não pela Normandia. Fôrças tremendas se opuseram a êsse plano, entre as quais, ao que parece, a vontade de Roosevelt. — Estámos vendo já hoje a que ponto era Churchill quem tinha razão.

Criada pelas democracias a fôrça necessária para esmagar a fôrça alemã, é evidente que tal esmagamento se operaria com caráter decisivo num ponto ou numa região — ocorrendo depois como conseqüência subsidiária o desmoronamento de tôda a máquina alemã em tôdas as suas ramificações. Desembarcando na Grecia as suas fôrças colossais, avançando com elas para o norte, uma vez mais a derrocada de um imperialismo ocorreria "algures no vale do Danúbio." Vemos agora o que isso teria significado. Vemos agora que assim se teria resolvido o problema alemão, simultâneamente impedindo os aspectos mais graves e perigosos do problema russo.

Para o alvo imediato em vista, tanto fazia destruir aqui ou ali o poderío alemão; para o alvo mediato, ou seja, a colheita de todos os frutos democráticos do sangrento sacrifício e a estabilização da paz futura, a escolha do lugar onde se operasse o esmagamento estava longe de ser indiferente. — E a escolha de Churchill é que era a boa.

Quando se formula esta hipótese, costumam todos ver nela um prolongamento do cativeiro francês, um desentendimento do papel e da posição da França. — Nada mais errado. Lembra-se logo que para ninguém era mais penoso que para a Inglaterra o ver os alemães em Calais; a idéia de Churchill prolongava pois para a própria Inglaterra, a mais grave ameaça estratégica, a maior fonte de perigos diretos. Nada, na idéia de Churchill, seria contra a França sem ser contra a Inglaterra também.

E mais. Esmagada no Danúbio a fôrça alemã, a França imediatamente se libertaria; e *se libertaria sózinha*. Os altos chefes anglo-americanos sabem perfeitamente que a invasão pela Normandia teria sido inexequível sem a ação heróica e organizada da fôrça da Resistência; sabem perfeitamente que esta levara a França, digamos assim, à maturidade do seu resgate. Criado no Danúbio um abcesso de fixação do potêncial germânico, criado ali o revigoramento moral de duas ou três vitórias esmagadoras, a França se libertaria sózinha. E êsse era outro fator que hoje estaria tendo alto valor, em todo o mundo. Fora das altas esferas, muitos norte-americanos propendem para considerar que a França estava morta e que só a invasão americana a ressuscitou... Isso leva, aquém-Atlântico, a numerosos êrros de visão; e leva, além-Atlântico, a uma sensação de injustiça, de incompreensão, que não podem deixar de abrandar uma solidariedade cada vez mais indispensável. Sôbre isso, a França que se recuperasse sózinha levaria a sua fronteira até ao Reno. Quer dizer, não haveria em sua acuidade atual, o problema russo; não haveria, em sua desesperante e inadmissivel reincidência, o problema alemão. Haveria a grande vitória militar e politica que nos está faltando. — Churchill tinha razão.

Protestos contra o assassínio de Petkov

Até a juventude finlandesa fêz ouvir a sua voz

Londres, 26 (F. P.) — "A Inglaterra se interessará sempre para que a justiça seja feita nos julgamentos do genero do de Nicolas Petkov, onde quer que seja", respondeu um porta-voz do Foreign Office a um jornalista estrangeiro que lhe perguntou as razões pelas quais a Inglaterra sentira interêsse "tão vivo" no julgamento de Petkov e se de futuro tinha intenção de empregar o mesmo interêsse em eventuais julgamentos semelhantes noutros países.

PROTESTO DE SARAGAT

Roma, 26 (A. P.) — O Partido Socialista Moderado, de Saragat, telegrafou ontem ao primeiro ministro da Bulgaria, George Dimitrov, protestando contra "a execução da iniqua sentença" contra Nikolas Petkov. Diz o telegrama — "A direção do grupo parlamentar do Partido Social Trabalhista da Itália protesta contra a supressão de Petkov, chefe da oposição camponesa, e a execução da iniqua sentença"

A JUVENTUDE FINLANDESA

Copenhague, 26 (F. P.) — Todas as organizações juvenis dinamarquesas, com exceção das organizações comunistas, lançaram um protesto contra a execução de Nikolas Petkov, líder da oposição búlgara.

Declarações de Marshall sôbre a Conferência de Paris

Especulações sôbre o auxílio de emergência á Europa

Washington, 26 (R.) — A estreita cooperação entre as dezesseis nações que participaram da Conferência Econômica de Paris foi citada como uma "importante realização" pelo sr. George Marshall, secretário de Estado, ao acusar o recebimento do relatório da Conferência ao sr. Ernest Bevin, ministro de Estrangeiros da Grã Bretanha e presidente da mesma Conferência.

O sr. Marshall declarou que entregou o relatório ao presidente Truman, pedindo ao sr. Bevin que transmitisse essa sua mensagem aos delegados das dezesseis nações participantes da reunião de Paris.

"Desejo acentuar aos representantes das nações que tomaram parte da Conferência de Paris a significação do intenso trabalho levado a cabo sobre um problema tão complexo em tão curto espaço de tempo. O fato de dezesseis nações terem trabalhado numa cooperação tão estreita a fim de apresentarem esse relatório, constitui uma importante realização. Ao que declarou o presidente, o relatório será estudado pelas agências governamentais dos Estados Unidos, pelos membros do Congresso e por comités especiais de cidadãos norte-americanos que foram chamados a pronunciarse sobre a capacidade dos recursos norte-americanos em relação ás necessidades externas. Esperamos consultar os representantes da Conferência Européia a fim de obter quaisquer outras informações necessárias e tomar em consideração quaisquer relatórios suplementares que os comités possam achar indicado publicar."

Entrementes, um portavoz da Comissão Harriman que estuda as possibilidades norte-americanas em conexão com o plano Marshall, declarou hoje aos jornalistas que o relatório da Conferência de Paris é inadequado em sua analise das necessidades de aço. Explicou que não havia tempo suficiente para informações suplementares ao relatório de Paris através dos canais diplomáticos, acrescentando que os técnicos da Conferência seriam convidados a prestar informações que faltarem no citado relatório e que para isso seriam convocados em Washington sem demora. Expressou a opinião de que algumas categorias de necessidades européias seriam reduzidas, outras totalmente eliminadas ao passo que outras categorias seriam possivelmente majoradas e que não figuram especificadamente no relatório.

ESPECULAÇÕES

Washington, 26 (U.P.) — Circulos do Congresso estão divididos quanto ás possibilidades de Truman conceder ajuda substancial de emergencia á Europa, sem convocar uma sessão conjunta extraordinária da Camara e do Senado.

Um influente porta-voz democrata duvida que se possa executar um programa de auxilio provisório, porque nenhuma entidade governamental dispõe de fundos. Acredita-se em esferas oficiais que a ajuda de emergencia exigiria cerca de 750 milhões de dólares, até que o Congresso dê a ultima palavra sobre o Plano Marshall. O senador republicano Owen Brewster acredita que é possivel preencher a lacuna sem medidas do Congresso, sendo o dinheiro fornecido pelo Banco de Exportação e Importação.

Contudo, Brewster e o portavoz da bancada democrata, discordam no que diz respeito á oposição ao Plano Marshall no Congresso. O senador diz que alguns dos seus colegas baseam a resistencia ao plano na "experiência britanica" — referindo-se evidentemente ao fato de que o empréstimo de 3 biliões e 750 milhões de dólares á Grã-Bretanha foi esgotado antes de a economia britanica estar restabelecida. A fonte democrata predisse que o Congresso aprovará "consideravelmente menos" do que o total de 15 biliões e 810 milhões de dólares solicitados para financiar o programa Marshall. Espera-se tambem que o Congresso não vote toda a verba, de vez, mas sim o necessário para cada ano até 1951, insistindo ao mesmo tempo na fiscalização da aplicação dos recursos americanos no Velho Mundo.

A CRISE NA FRANÇA

Paris, 26 (A.P.) — Portavoz do Ministério do Exterior declarou que os recursos em dólares franceses ficarão esgotados dentro de um mês e que a França terá que paralizar suas compras de dólares, inclusive artigos vitais como trigo, carvão e gorduras, se não fôr recebida logo uma ajuda financeira da parte dos EE.UU.

Disse ainda que se o governo fôr forçado a cortar as importações de trigo, haverá pouca possibilidade de se manter o atual racionamento de pão de 7 onças e três quartos.

AUXILIO DO BANCO DE EXPORTAÇÃO E IMPORTAÇÃO

Washington, 26 (A.P.) — O Banco de Exportação e Importação, que tem um capital de 800 milhões de dólares, está estudando a possibilidade de um auxilio de emergência a paises da Europa, sem contar com a sessão extraordinária do Congresso, que poderá autorizar a execução do Plano Marshall.

Sabe-se que nos ultimos dias tem havido grande numero de conversações entre a administração do banco e autoridades de Washington, sobre o uso, para esse fim, do capital do banco, o qual foi criado há 13 anos com o propósito de estimular o comércio dos Estados Unidos com o resto do mundo.

DADOS

Washington, 26 (U.P.) — Informa-se que o Departamento de Estado está profundamente desapontado com a perspectiva de serem exportados para a Europa apenas 470 milhões de bushels (cerca de onze milhões e 750 mil toneladas) de cerais, o que corresponde a vinte e cinco por cento menos do que se esperava.

— O Bureau de Estatistica do Departamento do Trabalho anunciou que os preços por atacados dos produtos agricolas atingiram nova altitude, a semana passada, equivalendo a um aumento de 158 por cento sobre a média de 1926.

— Fontes do Departamento da Agricultura declaram que haveria viveres em abundancia para a Europa se os consumidores eliminassem os desperdicios.

ALTA NO PREÇO DO TRIGO

Chicago, 26 (U.P.) — A declaração de Truman sobre a politica de abastecimentos, causou alta no preço do trigo, mas os comentários dos produtores, atacadistas, retalhistas e dos consumidores foram variados e de toda espécie.

CHAMADO O EMBAIXADOR NORTE-AMERICANO NA GRÃ-BRETANHA

Southampton, 26 (R.) — O embaixador dos Estados Unidos na Brã-Bretanha, Lewis Douglas, acompanhado do subsecretário do Estado para os Assuntos Econômicos, William Clayton, partiu hoje para Nova York a bordo do "Queen Elizabeth".

Lewis foi chamado a Washington pelo presidente Truman para discussão sobre o Plano Marshall e o auxilio norte-americano á Grã-Bretanha.

UM "PROGRAMA CONSTRUTIVO"

Washington, 26 (A. F. P.) — O sr. Albert Goss, presidente da "National Grange", grupo de cultivadores americanos, é de opinião que os Estados Unidos devem, em seu próprio interêsse, enviar socorro em viveres para a Europa.

Saindo da entrevista que teve hoje com Truman, o sr. Goss declarou à imprensa que, na sua opinião, a convocação de uma sessão especial do Congresso para o estudo desse socorro dependeria da medida na qual o povo americano seguisse as recomendações ontem feitas pelo presidente, contra o desperdicio de viveres.

Também o sr. William Green, presidente da A. F. L., que teve igualmente uma entrevista com Truman, disse aos jornalistas achar que a proposta de economias alimentares feita pelo presidente era um "programa construtivo". Por outro lado, o aumento incessante do custo da vida, nos Estados Unidos, não será solucionado senão com a cooperação entre operários e patrões, para elevar no máximo a produção americana.

APÔIO

Washington, 26 (A. F. P.) — O sr. Harriman, secretário do Comércio, teve a segurança dos grandes industriários de carnes em conserva e outras empresas industriais de gêneros alimentícios de que dariam absoluto e integral apôio ao apêlo do presidente Truman no sentido de socorrer as populações famintas da Europa.

Grassa o cólera no Egito

Pedido o auxílio das Nações Unidas

Cairo, 26 (A. P.) — O govêrno anunciou oficialmente que o cólera está grassando no país e que as organizações internacionais de saúde foram oficialmente avisadas.

Foram registados 57 casos, tendo sido adiada a abertura das escolas e proibida este ano a peregrinação a Meca.

"DEFICIT" DE SÔRO

Cairo, 26 (R.) — O Egito, com casos cada vez mais numerosos de cólera verificados em pontos separados do delta egipcio — notificou hoje oficialmente às Nações Unidas do irrompimento do mal em todo o país.

Imediatamente depois dessa notificação, o ministro da Saúde Pública recebeu oferecimentos do Exército Britanico, do Instituto Rockfeller e do govêrno da Africa do Sul.

Os casos de cólera foram assinalados em Alexandria, Cairo e Ismailia, mas os pontos focais da epidemia continuam a ser na pequena aldeia de El Coren, provincia de Calicubihe, onde vinte e cinco casos fatais foram assinalados, o que eleva a quarenta o número de novos casos.

O principal problema com que está a braços o Ministério de Saúde é o fornecimento suficiente de sôro contra o cólera a toda população que é de vinte milhões de habitantes.

Os laboratórios do Estado não produzem senão cem mil unidades por semana. Espera-se que comecem a chegar amanhã ou domingo as primeiras remessas de sôro da Grã-Bretanha.

PROIBIDAS AS ROMARIAS

Cairo, 26 (U. P.) — As provincias de Snarkia, Cairo e Calubia foram atingidas pelo colera e o govêrno proibiu as romarias às mesquitas e adiou por tempo indefinido a reabertura das escolas. Foi aprovada uma verba de dois milhões de dólares para combater a epidemia. A simples menção de que alguem contraiu a molestia é bastante para provocar panico no Oriente Médio. Nesse caso, o temor é suficiente para levar os nativos a pedirem vacinas, que normalmente recusam.

APÊLO A FRANÇA

Cairo, 26 (F. P.) — O embaixador da França no Cairo pediu ao Instituto Pasteur, de Paris, e à sua sucursal de Tunis que enviem urgentemente para o Egito todas as doses de vacinas anti-colericas disponiveis, a fim de serem postas à disposição das autoridades sanitárias egipcias, empenhadas em combater a epidemia de colera-morbus declarada na região do delta do Nilo.

EXCLUSÃO DA RUSSIA

Opiniões do senador Taft

Tacoma, 26 (U. P.) — O senador Taft, provavel candidato republicano á presidência da Republica, declarou em discurso pronunciado aqui que "se a Russia se negar a cooperar construtivamente nas Nações Unidas, creio que devemos criar, com exclusão dela, outra organização mundial que atuará em campo mais reduzido. Na realidade, já agimos assim com os paises latino-americanos o que pode servir de exemplo para o resto do mundo. Mas, confio em que haja acordos com a Russia que possibilitem a atuação das Nações Unidas em muitos campos".

A Inglaterra devolverá o mandato sôbre a Palestina

Identidade de vistas com os objetivos da Comissão Especial da O.N.U.

Lake Success, 26 (A.P.) — E' o seguinte o texto do discurso do sr. Arthur Greech-Jones, ministro das Colonias da Grã-Bretanha perante o Comité Ad-Hoc sobre a questão da Palestina, da O.N.U.:

"E' para maior comodidade desde Comité que eu, em nome do governo de Sua Majestade britanica, venho fazer esta declaração, no inicio de vossas deliberações. Agradeço a oportunidade que me é oferecida e procurarei ser breve. O governo de Sua Majestade se encontra em situação especial, como a potência mandatária atualmente incumbida de administrar a Palestina. Temos diante de nós uma proposta que envolve certas presunções a respeito da futura atitude do meu governo. Tendes, portanto, o direito de saber, antes que vos adianteis muito em vossas discussões, até que ponto se justificam essas presunções.

Congratulo-me com a Comissão Especial pela maneira como se houve na execução de sua dificil incumbencia e pela rapidez demonstrada ao apresentar o seu relatório a tempo de ser estudado por esta Assembléia. Há, no relatório, doze recomendações de carater geral, 11 das quais foram votadas unanimemente e a décima segunda por uma substancial maioria da Comissão. Essas recomendações são seguidas por duas propostas detalhadas para o futuro governo da Palestina, uma apoiada por uma maioria de sete membros e a outra pela minoria de três.

Posso afirmar, desde logo, que o governo do Reino Unido está substancialmente de acordo com as 12 recomendações gerais Em particular, o meu governo endossa e destaca três dessas recomendações. A primeira que recomenda a cessação do mandato o mais breve possivel e, a segunda, recomendando a independência da Palestina dentro do prazo mais curto que seja exequivel, são uma expressão exata do principio que orienta a politica britanica na Palestina. A história de nossas várias tentativas para obter uma solução final para o problema — que não repetirei para não retardar os trabalhos do Comité — é uma prova evidente e suficiente deste fato.

Não obstante, aproveito a oportunidade para reafirmar que, nesta questão fundamental, os objetivos de meu governo e da Comissão Especial são idênticos. A terceira recomendação para a qual o meu governo chama a atenção é a sexta. De acordo com esta recomendação, deve a Assembléia Geral formular e executar um acordo internacional para resolver o problema dos judeus deslocados da Europa, o que é um assunto de extrema urgencia. E' a opinião do governo do Reino Unido que todo o problema das pessoas deslocadas na Europa, judeu ou não, é uma responsabilidade internacional e exige uma ação urgente. Faremos propostas neste sentido, no momento oportuno.

Desejo, apenas, reafirmar, no que diz respeito ás recomendações gerais do Comité Especial, que não existe nenhuma divergência entre a sua conclusão geral e os objetivos da politica britanica.

Quero, agora, referir-me á questão do futuro governo da Palestina. Tenho a satisfação de dizer, em nome do governo de Sua Majestade, que a Grã-Bretanha apoia, sem reserva, o ponto de vista de que o mandato deve ser retirado. Era a intenção original da Liga das Nações que o regime de mandato na Palestina conduzisse á sua independencia. Os acontecimentos desenrolados desde então indicam claramente a necessidade de que o mandato seja retirado. Aceitamos esta necessidade e estamos dispostos a nos desfazer das obrigações que nos foram impostas, a fim de que a independencia da Palestina possa se tornar uma realidade.

Sir Alexander Cadogan deixou bem claro, durante a sessão especial da Assembléia Geral no principio deste ano, que o Reino Unido relutaria ao máximo em se opor aos desejos da Assembléia com relação á Palestina. Ao mesmo tempo, fez uma distinção entre aceitar a recomendação, no sentido de não impedir a sua execução por outros, e aceitar a responsabilidade de sua execução por meio da administração britanica e das forças britanicas.

A atitude do mesmo governo continua a ser exatamente a mesma. Não preciso salientar a nossa disposição de cooperar com a Assembléia em tudo o que fôr possivel e dificilmente posso imaginar uma circunstancia em que devamos impedir a aplicação da solução recomendada pela Assembléia. A questão fundamental para o governo de Sua Majestade é a execução dessas recomendações. A esse respeito devo dizer algumas palavras. Primeiro, o Reino Unido está preparado para assumir a responsabilidade de executar qualquer plano sobre o qual tenham chegado a um acordo os árabes e os judeus; segundo, se a Assembléia recomendar uma politica que não seja aceitavel para os judeus e árabes, o govêrno do Reino Unido seria impotente para executá-la. Nesse caso, seria necessária outra autoridade suplementar. O governo de Sua Majestade não está preparado para empreender a tarefa de impor uma politica na Palestina pela força das armas. Da mesma forma, no considerar qualquer proposta no sentido de que o governo de Sua Majestade deve participar com outros na execução do acordo, devemos levar em conta tanto a justiça inerente da solução quanto a extensão em que a força seria empregada para a sua aplicação. Repito novamente que o governo de Sua Majestade está decidido a basear sua politica na presunção de que devemos renunciar ao mandato, sob o qual, durante vinte e cinco anos procuramos nos desempenhar de nossas obrigações para facilitar a criação do Lar Nacional dos Judeus e proteger os interesses da população árabe.

A fim de que não haja mal entendidos a respeito da atitude e da politica da Grã-Bretanha, recebi instruções de meu governo para anunciar, com toda solenidade, a sua decisão de que, na ausencia de um acordo, a Grã-Bretanha traçará planos para a imediata evacuação de suas forças e da administração britanica da Palestina.

Em conclusão, peço permissão para fazer uma ou duas observações sobre a tarefa diante deste Comité.

O nosso objetivo comum é obter uma solução do problema da Palestina capaz de se tornar permanente, porque é baseada no consentimento dos povos interessados. Desejo sinceramente que as Nações Unidas tenham mais exito do que conseguiu o governo do Reino Unido na sua tarefa de persuadir os dois povos a cooperarem. Com esse objetivo, a delegação do Reino Unido colocará á disposição do Comité toda sua experiência e conhecimentos que possam ser uteis. E' tambem a minha esperança de que a declaração que acabo de fazer possa ser util para este objetivo. Quero ainda acrescentar que, se, apesar de tudo, não fôr encontrada uma base de acordo com o consentimento comum, parece-me da mais alta importancia que quaisquer recomendações feitas á Assembléia Geral seja acompanhada de uma definição dos meios pelos quais as mesmas serão executadas."

PERSPECTIVAS

Londres, 26 (Do redator diplomático da R.) — A intenção atual da Inglaterra é iniciar os preparativos para a retirada da Palestina, imediatamente após o fim do debate que se está verificando a respeito na Assembléia da O.N.U. — revelou um porta-voz do Ministério do Exterior, comentando o discurso pronunciado por Creech Jones, secretário das Colonias, na Assembléia Geral, em Nova York.

O porta-voz disse que a posição da Inglaterra no Oriente Médio será reforçada pelo fim dos custosos compromissos na Palestina, onde as tropas britanicas estiveram até agora em pé de guerra. Acrescentou esperar que o conhecimento dessa decisão induzisse judeus e árabes a cooperar, a fim de evitar um derramamento de sangue, de outra maneira inevitável.

Na opinião dos circulos bem informados de Londres, os acontecimentos poderão desenvolver-se nesta ordem:

1º — A Inglaterra iniciará os preparativos para abandonar a Palestina, mal terminem as atuais discussões na Assembléia;

2º — A retirada se verificará logo que fôr técnica e fisicamente possivel;

3º — A Inglaterra não se encarregará de transmitir o poder a nenhum grupo racial palestino, o que poderá provocar um periodo de anarquia e cáos.

A retirada da Palestina não é considerada aqui como enfraquecimento da posição militar britanica no Oriente Médio. Segundo fontes bem informadas implicará no desenvolvimento de bases militares e navais na Africa Oriental e aumentará o interesse pelas discussões a respeito do futuro do império italiano.

GREVE GERAL

Cairo, 26 (A.P.) — A comissão executiva árabe da Palestina apelou ao mundo árabe que entre em greve geral a 3 de outubro em sinal de protesto contra as recomendações das comissões de maioria e de minoria das Nações Unidas.

AMEAÇADOS

Jerusalem, 26 (A.P.) — Fonte oficial informou que Ben Gurion e quatro outros lideres judeus receberam uma carta assinada pelo "comandante em chefe da juventude árabe de combate para uma Palestina livre", dizendo: "Você morrerá assim que possivel por intermédio de um grupo especial de combate. Com o auxilio e a assistência de muitas outras organizações anti-judaicas do mundo todo, estrangularemos todos os objetivos e esperanças internacionais judaicos para tornar nossa Palestina árabe num país judaico".

Os outros ameaçados foram Gad Froumkin, juiz da Palestina; Moshe Baharav, lider da Internacional para combater o anti-semitismo e o racismo; Ziegrid Hofin, banqueiro judeu e Arel Shenkar, chefe da Associação Industrial Judaica.

MOMENTO CULMINANTE DA CRISE ITALIANA

Togliati reconhece o "carater político" das greves — Três moções para um voto de desconfiança no govêrno

Roma, 26 (A. P.) — Os comunistas e socialistas, encerrando a campanha de um mês contra o govêrno Cristão Democráta do primeiro ministro De Gasperi, levaram a disputa para a Assembléia Constituinte, apresentando três moções para um voto de desconfiança no govêrno.

A moção comunista ataca o govêrno classificando de estado-policia, "limitando a liberdade de propaganda e de agitação, e as liberdades democráticas em geral". De tom suave, a moção da ala pro-comunista do Partido Socialista ataca a politica econômica de De Gasperi, dizendo que esta "põe em perigo o sólido esfôrço de reconstrução".

O Partido Socialista Moderado, que apresentou a terceira moção, pediu "uma nova estrutura de govêrno".

Pietro Nenni, lider dos socialistas da extrema esquerda, deverá abrir o ataque pronunciando um discurso. Seguir-se-á na tribuna o chefe dos comunistas, Palmiro Togliatti, e Giuseppe Saragat, lider dos socialistas moderados, inscrito como terceiro orador.

De Gasperi, possivelmente fortificado com a resposta relativamente fraca do publico á convocação dos esquerdistas para manifestações nacionais de protesto, no ultimo sábado, declarou estar preparado para rebater todas as acusações. "Porei tudo às claras", disse êle aos jornalistas. "Tudo o que fizemos, o que estamos fazendo e o que faremos, assim como tudo o que não pudemos e não poderemos fazer".

Espera-se que os debates levarão pelo menos duas semanas, devendo no fim vencer De Gasperi, por pequena diferença, com o apoio dos direitistas.

O bem informado órgão "La Republica", do partido moderado da esquerda disse que um inquérito particular feito na Assembléia indicou que De Gasperi terá doze votos de diferença.

O DISCURSO DE NENNI

Roma, 26 (De George Bria, da A. P.) — O leader socialista Nenni, pedindo á Assembléia Constituinte que negue a sua confiança ao govêrno De Gasperi, declarou que a expressão "os Estados Unidos querem assim" está sendo usada pelos politicos italianos para "encobrir a sua suja politica interna".

O ministro do Exterior Carlo Sforza, independente, se levantou imediatamente e gritou: "Se me apontar algum caso, renunciarei imediatamente".

Nenni respondeu, em meio ao tumulto reinante: "O sr. é o unico italiano que ainda não ouviu dizer que certos homens e partidos foram excluidos do govêrno ostensivamente porque os Estados Unidos o queriam assim".

O leader socialista acrescentou: "Os mesmos partidos que, até 1945, costumavam explicar todas as suas atitudes dizendo que "Churchill quer isto" ou "Churchill quer aquilo", hoje estão declarando "Esta é a vontade dos Estados Unidos".

Nenni foi o primeiro orador da ofensiva da esquerda contra o govêrno, que aparentemente visa colocar os democratas-cristãos na dificil situação de terem de negar as noticias muito difundidas de que a exclusão dos comunistas e dos socialistas do gabinete, em junho passado, foi favorecida — se não sugerida — pelos Estados Unidos. Noticias de Washington, na ocasião, citavam funcionários do Departamento de Estado que teriam dito que os Estados Unidos olhavam com simpatia a formação de um govêrno não comunista.

Nenni propôs que um novo govêrno, representando comunistas, socialistas e democratas-cristãos substitua o govêrno atual, porque tal gabinete refletiria a vontade do eleitorado, que deu a esses partidos a maior votação nas eleições para a Constituinte, o ano passado. Como se sabe, De Gasperi afirmou muitas vezes que jámais faria de novo um gabinete de coalizão com socialistas e comunistas.

Na ordèm do dia, além da moção dos socialistas, há duas moções, uma dos comunistas e outra da facção dissidente dos socialistas, chefiada por Giuseppe Saragat, contra o govêrno.

O DISCURSO DE TOGLIATTI

Roma, 26 (De Frank Brutto, da A. P.) — Palmiro Togliatti, leader comunista, falando depois de Nenni, acusou o govêrno De Gasperi de servilidade ante os Estados Unidos, declarando que o govêrno tentava livrar-se da oposição com medidas policiais.

Esta acusação produziu gritos de "Petkov! Petkov!" dos democratas-cristãos e dos direitistas, até que o orador sacudiu os braços e respondeu: "Se, em 1920, tivessemos posto Mussolini de costas para a parêde, muita coisa teria sido poupada á Itália. De qualquer modo, isso é uma questão bulgara. Não me interessa".

Togliatti sacudiu no ar o Estatuto Fascista e disse que o Ministério do Interior o estavà pondo em vigôr, para proibir que os esquerdistas colassem manifestos nas paredes dos edificios, qualificando o govêrno de "protetor dos especuladores". "Isto viola uma liberdade democrática fundamental, que devia ser garantida a todos os cidadãos e a todos os partidos".

Os direitistas gritaram "Petkov! Petkov"!

Togliatti disse que quadrilhas fascistas foram desencadeadas sôbre a população eslovena e sôbre os comunistas da Venezia-Giulia, região readquirida pela Itália a semana passada de acôrdo com o tratado de paz.

"O neo-fascismo está pululando na Itália... Há uma lógica em tudo isto. Uma lógica que não é democrática".

De Gasperi, falando depois de Togliatti, disse que apenas um incidente ocorrera na Venezia-Giulia e ridicularizou a acusação de que a policia perseguia os pregadores de manifestos:

"Se isto é verdade, como explica os manifestos que encontro na porta da minha própria casa, todos os dias?"

Togliatti admitiu o caráter "politico" da onda de greves que varreu a Itália o mês passado e prometeu que "a agitação continuará", explicando que "uma das causas principais da intranquilidade dos trabalhadores" é que "os capitalistas se sentem fortalecidos pela exclusão dos representantes dos trabalhadores no govêrno".

Tomando um jornal, o lider comunista leu o relato de "um grande jornalista americano", que dizia que o Exército americano descobrira uma organização clandestina armada dos comunistas e prognosticava uma revolução na Itália, e acrescentou: "Já fui atacado uma vez por dizer que individuos assim são cretinos. Não o direi novamente. Mas quero afirmar que declarações como estas são feitas sómente quando se deseja pôr um partido na ilegalidade".

TERMINOU A GREVE DOS OPERARIOS AGRICOLAS

Roma, 26 (R.) — Mais de 100.000 operários agricolas na provincia do Lácio, na Itália central, que se encontravam em greve há três dias, retornaram hoje ao trabalho. A greve havia sido declarada terça-feira ultima por melhores condições de trabalho. Ao que se informa, foi concluido um acôrdo entre os grevistas e os empregadores, ontem á noite.

"Poderão ocasionar uma nova guerra"

Falando sôbre o caso grego, na ONU, o delegado iugoslavo levanta a hipótese da guerra

Lake Success, 26 (U. P.) — A Iugoslavia acusou os Estados Unidos de intervirem diretamente nos assuntos internos gregos e disse que o novo govêrno grego está sendo formado em reuniões efetuadas na embaixada norte-americana em Atenas.

O delegado iugoslavo, Alex Bedler, disse perante o Comité Politico da Assembléia Geral das Nações Unidas que os Estados Unidos e a Grã-Bretanha haviam trocado nada se modificou com respeito á intromissão estrangeira nos assuntos gregos. Declarou que o delegado norte-americano sr. Johnson "não apresentou porvas das acusações que formulou, mas as baseou em dados da Comissão Investigadora da ONU a respeito de supostas intervenções da Iugoslávia, Bulgária e Albania, nos assuntos gregos.

Bedler acrescentou que os Estados Unidos devem convencer á Assembléia "que as testemunhas que prestaram declarações aos membros do Comité Investigador são merecedoras de crédito", acrescentando que isto é impossivel. Salientou que "nós apresentamos provas irrefutáveis apoiando as nossas acusações. Não apresentaremos delinquentes e alcoolatras, como um individuo que o govêrno grego apresentou ante o Comité Investigador e em cujas declarações os Estados Unidos basearam suas acusações"

O delegado iugoslavo acusou os britânicos de "utilizarem tanques e tropas de infantaria contra o povo grego e nunca contra os alemães, na Grécia. Bedler citou os artigos de Churchill publicados pela revista "Life", no qual o ex-premier britânico admite haver ordenado ao general Cobb que apoiasse o govêrno grego e que durante quarenta dias estiveram as fôrças britânicas combatendo contra as fôrças comunistas, nas ruas de Atenas, acrescentando que "durante a libertação da Grécia, nem um só soldado britânico se encontrava onde estavam os alemães". Disse que o regime implantado pelos colaboracionistas gregos se manteve no poder por meio do terror.

A delegação grega, da qual fazem parte o primeiro ministro Thsaldaris e o embaixador grego nos Estados Unidos, estava sentada a pouco mais de dois metros do lugar de onde falou Badler, porém os iugoslavos não os olhou uma só vez.

Para provar que o govêrno grego foi formado na embaixada norte-americana, Bedler citou os jornais gregos informando sôbre as frequentes visitas de politicos gregos á embaixada e mencionou a chamada imprensa direitista, dizendo que o govêrno grego foi constituido "a pedido do embaixador norte-americano".

Quando Bedler começou a ler os recórtes dos jornais, os delegados começaram a bocejar querendo dar a entender que o assunto havia perdido o interêsse. Disse que "os fatos essenciais que devem ser levados em consideração são a presença de tropas britânicas na Grécia, a pressão exercida pelos Estados Unidos e a agressividade do govêrno grego. Estes três fatos cheiram a dinamite e poderão ocasionar uma nova guerra.

"Pediram a v. exa que aprovem ésta politica e assumam a responsabilidade do que os Estados Unidos e a Grã-Bretanha desejam que se faça. Todavia, pensem cuidadosamente, porque a história os julgará"

O delegado filipino, Romulo, usou da palavra após o discurso do sr. Bedler. Disse que o Comité não deve retardar seus trabalhos com matéria já apresentada ao Conselho de Segurança.

O norte-americano Herschel Johnson, respondendo ao delegado iugoslavo, disse que "seria presunçoso se respondesse agora parte das acusações formuladas pela Iugoslávia, as quais não merecem atenção". Johnson se reservou o direito de responder futuramente ao sr. Bedler e disse que "qualquer comentário difamante sôbre os assuntos internos gregos serão respondidos adequadamente pelo distinto primeiro ministro grego. O delegado iugoslavo parece prestar muita importância aos comentários da imprensa grega. Para êle o resultado assombroso é que os que fizeram esses comentários e continuam a fazê-los ainda se encontram com vida. Em alguns paises esses comentaristas já teriam sido enforcados".

OPÕEM-SE OS ESTADOS UNIDOS E A GRÃ-BRETANHA

Lake Success, (Nova York), 26 (R.) — Os Estados Unidos e a Grã-Bretanha conjugaram suas fôrças no Comité Politico da Assembléia Geral das Nações Unidas a fim de impedir que a Bulgária e a Albania participem das discussões sôbre a questão da Grécia a menos que ambos esses paises concordem em respeitar as obrigações da Carta das Nações Unidas.

A delegação norte-americana solicitou fossem adotadas as seguintes medidas na disputa grega: 1) — investigar se a Albania, Bulgária e Iugoslávia contravieram a Carta das Nações Unidas auxiliando os guerrilheiros gregos; 2) — ordenar a esses paises que cessem o auxilio aos guerrilheiros; 3) — convidar esses paises e a Grécia a restabelecerem suas relações amistosas; 4) — estabelecer um comité especial da Assembléia para os Balcãs para observar o cumprimento das recomendações da Assembléia; 5) — autorizar o comité especial a convocar uma reunião urgente e especial da Assembléia Geral se necessário para a manutenção da paz mundial.

Vishinsky faz acusações

Apresentada a proposta americana criando a "Pequena Assembléia"

Lake Success, 26 (U. P.) — O delegado russo Andrei Vshinsky acusou novamente os Estados Unidos de instigarem uma guerra, em entrevista que concedeu á imprensa e disse que o delegado norte-americano John Foster Duller está a favor de uma politica internacnonal norte-americana que "não pode deixar de conduzir á guerra".

As declarações de Vishynski constituem a resposta ás afirmações feitas por nove norte-americanos aos quais nomeou como principais instigadores da guerra, no discurso da semana passada, perante a Assembléia. Vishynski tambem atacou o britanico Hector McNey pelos mesmos motivos.

Vishynski fez notar que Dulles não desmentiu nenhuma das declarações que fez e em seguida citou passagens de um discurso de Foster Dulles na Association Inland, em Chicago, pronunciado no dia 10 de fevereiro dêste ano, e um artigo publicado na revista "Life", de 17 de janeiro, e disse "se analizarmos todas estas declarações vemos que as mesmas representam um sistema definido de opiniões de propaganda, ano após ano, através ás quais facil é chegarmos á conclusão a que eu cheguei de que Dulles instiga uma politica externa em face da URSS que apenas poderá levar á guerra. A simples negativa ou o repudio de suas proprias palavras não serve de nada. Deve-se possuir valor suficiente para aceitar a responsabilidade de tais palavras e exortações.

Vishynski disse ainda que o senador O'Brien havia respondido agressivamente ao seu primeiro discurso. Acusou O'Brien de haver proposto, em nome dos Estados Unidos, "quatro possibilidades provocadoras: acumular tremenda quantidade de bombas atômicas, começar a guerra imediatamente, criar uma autoridade internacional sem a União Soviética e qualificar de agressor qualquer país que não mostre desejos de subordinar-se a essa tutela internacional".

Vishynski destacou ainda que Warren Austin qualificou seu primeiro discurso de falsificação caluniosa das instituições e cidadãos norte-americanos mas que "são os instigadores da guerra que desacreditam o povo norte-americano. Nós não confundimos o povo estadunidense com os instigadores da guerra e estamos certos de que o mesmo os condena e anatematiza".

Qualificou o discurso de McNeil, na Assembléia Geral, de "mesquinho, sarcástico e cheio de tentativas de ferir. Estas tentativas misturaram-se com rudes invenções calunlosas sôbre a União Soviética".

Acrescentou Vishynski á lista mais três instigadores da guerra que são o cronista Walter Winchell, o editor do jornal Frank Gannett, e o ex-embaixador em Moscou, sr. William Bullitt.

O novo ataque de Vishynski foi menos violento por reafirmar a crença soviética de que o povo norte-americano é contrário á nova guerra. Destacou que "decorreram oito dias desde que falei na Assembléia e pedi que as Nações Unidas agissem contra as provocações de guerra. Que sucedeu? Nada".

Depois de citar cifras de "lucros" obtidos pelos Estados Unidos como resultado da guerra, Vishynski disse: "Perguntaram-se qual a solução para a presente situação. A delegação soviética já respondeu a isso, apresentando quatro propostas, que incluem o castigo para quem dissemine propaganda de guerra".

Referindo-se á negativa britanica no sentido de que se expresse livremente o pensamento disse não ser esta "a primeira vez que vemos os que entoam cantigos á liberdade cometerem delitos para dar rédea solta aos seus instintos bestiais acerca da liberdade para instigar a pilhagem e o extermínio de seres humanos".

A "PEQUENA ASSEMBLÉIA"

Lake Success, 26 (De Harry Hauck, da A. P.) — Os Estados Unidos pediram oficialmente á ONU o estabelecimento de uma Comissão Interina da Assembléia Geral, num importante passo para reorganizar a maquinaria da paz das Nações Unidas. Essa iniciativa já foi violentamente atacada pela União Soviética. A resolução norte-americana, propondo a criação da "Pequena Assembléia", apresentada no plenário na semana passada pelo secretário

(Continua na 5.ª pág.)

NA TRIBUNA DA IMPRENSA

O dever nacional

Ainda não perceberam, muitos daqueles que têm interêsse na defesa do Brasil contra a fôrça mundial do imperialismo russo, alguma coisa que no entanto está ao alcance de qualquer inteligência: o comunismo pode ser ou não combatido por meio da policia, do exército, da marinha, da imprensa, etc. — Mas o combate profundo, o verdadeiro, o eficaz, o indispensável é aquêle que se faz *junto* ao povo *pelo próprio* povo.

Isto não é, como pode parecer, uma frase entre tantas. Com alguns exemplos ficará ainda mais claro o que quero dizer. Tomemos, para não perder o hábito, o caso do estádio. O prefeito, alguns udenistas, trabalhistas e pessedistas põem-se a serviço de um projeto demagógico pelo qual o Partido Comunista visa:

1º) Mostrar que lhe cabe a iniciativa de construir estádios, explorando dêsse modo a popularidade entre aquêles que colocam o futebol acima de tudo.

2º) Como o govêrno acabará não construindo os estádios, mostrar que o Partido Comunista lhe deu todos os elementos para construi-lo e que por incapacidade é que êle não aproveitou êsses elementos.

Outro objetivo ainda, complementar, vai sendo atingido: dividir os outros partidos, lançar uns contra os outros.

Se dêsse exemplo que se está repetindo todos os dias passarmos a questões mais básicas ainda, que melhor exemplo podemos ter do que o tratado americano-brasileiro que começa a repontar naquele brejo em que se atolam, no Congresso, todos os projetos que lhe cumpre levar adiante? Quem, no govêrno ou na Oposição, já explicou ao povo o que é, para que serve, que objetivos visa e a que necessidades atende o projeto de tratado entre os dois países? Só o senador Prestes falou, isto é, só a Rússia falou. Ninguém julga ainda necessário explicar a verdade ao povo, para trazê-lo para o lado do interêsse nacional e do interêsse continental. Tudo se confia ao instinto divinatório das massas, perturbado pela propaganda russa.

Os chamados líderes nacionais estão muito ocupados com os cambalachos eleitorais. O PSD congela o projeto de cassação dos mandatos até o dia seguinte da eleição e, para disputá-la, celebra, por intermédio de uns tipos pacholas ou irresponsáveis, boçais como êsse equino Getúlio Moura, acôrdos com o partido que a instâncias do proprio PSD foi fechado. Dir-se-ia que o PSD só fechou o Partido Comunista para ter a honra de abrir as próprias portas e dizer aos candidatos do comunismo: "entrem, simpáticos!" E lá vem Jacob Israel Averbach, o falcatrueiro das falsas "emprêsas siderúrgicas", candidato em Magé; e Fiuza em Petrópolis. Mesmo num país em que os records de impudor e dislate se sucedem vertiginosamente êste é um record de que se pode gabar o caráter de latão, a inteligência de fôlha de Flandres dos homens que dirigem a política do govêrno.

Por seu turno a UDN discute interminàvelmente. Em vão alguns representantes da UDN tratam de centralizar as atenções dêsse partido, não em ser *contra* ou *a favor* dos demais partidos, e sim em ser *a favor de si mesmo*, em trabalhar para o seu desenvolvimento e pela sua consolidação. Por outras palavras, a UDN em vez de discutir, a mais não poder, a posição a tomar em relação ao Partido Comunista, o que devia era dizer ao govêrno:

— "Aqui está um programa de reforma nacional e social. Se quiserdes cumprir êste programa tereis o nosso apoio e a nossa entusiástica colaboração. É com a aplicação de semelhante programa que extinguiremos no povo a necessidade que êle sente de ser ou de se julgar comunista. É com a sincera adesão a êsse programa, passando por cima de sacrifícios individuais, de diferenças quanto ao detalhe, de apegos egoísticos a privilégios, muitos dos quais só subsistem pela fôrça da inépcia, é por tais providencias que asseguraremos diante do povo a confiança dêste na capacidade renovadora da democracia.

"Se no decurso dêsse trabalho, no decorrer da aplicação dêste programa fôr necessário, por providências legais imediatas, impedir a demagogia e a sabotagem do Partido Comunista, então sim votaremos, de acôrdo com a Constituição, as medidas necessárias à neutralização dêsse inimigo da pátria e da liberdade.

"Não é o amor às fórmulas que nos prende. Sabemos, como lembrava Rui, que a Constituição não é um Talmud, nem o Congresso uma assembléia de rabinos agarrados a uma formula milenária sem a possibilidade de interpretá-la através de uma comparação com a realidade da vida. Mas também sabemos que essa interpretação só é possível quando suscitada e estimulada por alguma razão profunda, por alguma necessidade superior às contingências de um momento político. Essa razão, essa necessidade é a de reformar o Brasil, a de reorganizá-lo em bases sãs e construir, sôbre os fundamentos cristãos da sua formação, uma república democrática e progressista de tal modo fiel à lei e à verdade, à ordem e à paz que o comunismo aqui já não possa ter lugar. Então, quando não há lugar para um partido ou uma seita no quadro político e social da Nação, já não precisa a lei garantir-lhe êsse lugar desnecessário. Nesse caso, se o Partido Comunista insiste em reorganizar-se, se os parlamentares comunistas são um impecilho a essa obra unânime, a êsse esfôrço comum de recuperação nacional, que envolve a própria sobrevivência do Brasil, não temos a menor dúvida em manter fechado o Partido Comunista, em cassar os mandatos, em proibir que os comunistas pertençam às fôrças militares e ao serviço civil, de acôrdo com a lei — e não com o mêdo de uns e o comodismo de outros".

Mas nada disso se realiza. Os líderes democráticos brasileiros querem trabalhar na preguiça, querem ganhar na moleza. Uns chamam a polícia para salvar a democracia. Outros invocam o espírito do parágrafo 52º, da alínea Y, do item 28º e ½, do decreto-lei 48.535.223 combinado com o versículo 48 do Alcorão e o capítulo do "direito do sábio sôbre os outros homens", do Espírito das Leis Romanas de Gravina.

Chegamos ao momento da história nacional no qual ninguém mais tem importância. Já não me refiro a um velhote maníaco, que num impulso autobiográfico deu de citar a sua participação como solista no côro das ratazanas de Macbeth. Nem a êsses politicóides de arraial que abriram um mafuá na vida pública brasileira. Nem mesmo a êsse homem de Estado que é aquêle deputado paraense a quem coube a honra insigne de ressuscitar a roleta em nome da civilização. Refiro-me precisamente a homens sérios, a homens até mesmo ilustres, que devem compreender que a sua pessoa já não tem a menor importância, que ninguém vale nada comparado à gravidade da situação brasileira diante do mundo e do seu próprio destino. Os líderes precisam deixar em paz o próprio nariz, que uns contemplam embevecidos enquanto outros usam-no para nele enfiar dedos audazes. Precisam ver que a democracia será sempre uma farsa, a Constituição um vago papel, o Congresso uma assembléia retórica, o Executivo sempre à véspera da ditadura, enquanto não deixarmos de lado tôda a politicagem, não definirmos com precisão e coragem as linhas fundamentais para a solução dos problemas básicos, não determinarmos a prioridade na solução dêsses problemas; enquanto não começarmos a resolvê-los com uma dedicação total, renunciando a qualquer outra obra, a qualquer outra preocupação.

E isto só se faz com a mobilização do povo, para que a participação dêste não só elimine a ação do inimigo que no meio dêle trabalha contra o Brasil como porque — convém lembrar aos esquecidos — *sem povo não há democracia*.

O que estamos vendo é a defesa policial do regime antes que se tenha sequer definido o crime. É crime os comunistas pleitearem eleições e terem mandatos? Neste caso, criminosos são os que toleram conchavos do seu partido com o PCB e lhe abrem vagas sob o pálio da sua legenda no PSD. E criminosos seriam os juízes do Superior Tribunal Eleitoral que, depois de cancelar o registro de um partido, permitem que êsse partido continue a viver nas entranhas dos outros.

A verdade é que só há um crime do qual todos os outros decorrem. É que os responsáveis pela vida nacional no govêrno e na oposição, na imprensa, no Congresso, e um pouco em tôda parte, ainda não compreenderam que o importante não é que os comunistas tenham ou não um mandato e sim que antes de cassá-lo se tenha feito o povo compreender e participar destas duas realidades ainda não configuradas:

1 — A democracia é o único regime que não pode viver sem o povo.

2 — Se o povo brasileiro quer sobreviver tem de fazer com que sobreviva primeiro a sua pátria, ameaçada do mais sombrio naufrágio, o mais melancolico: o afundamento por inanição antes da tempestade, a morte por languidez antes do combate.

CARLOS LACERDA

Não ofendam aos portuguêses — A crise russa-americana — O dia do defunto chegará — Inimigos do catolicismo — Morro velho, cidade do ouro e da fome — Quem terá razão? — Voltará à legalidade o P. C. B.? — Que dirá a isso o General Juarez? — Cuidado com Franco! — Edificante exemplo da Tchecoslováquia — O "vereador" Jocelyn — Polêmica Galo Prado x Ruy Faró — Que lado tomarias? — O sofrimento de Alagoas — Que existe na Rússia? e mais 30 artigos interessantíssimos.

Leia JORNAL DE DEBATES
(K 15430)

SERÃO REAPROVEITADOS OS ANTIGOS MEDICOS DAS INSTITUIÇÕES DE PREVIDENCIA

O ministro do Trabalho expediu normas sôbre o reaproveitamento dos médicos que, ao tempo da desacumulação ordenada em novembro de 1937, exerciam suas funções em instituições de previdência social e que, optando pelos empregos tambem exercidos em repartições do govêrno federal ou local, pleitearam agora a volta ao serviço daquelas autarquias. Segundo essas normas, esses servidores são considerados em disponibilidade nas instituições a que pertenciam, a partir de 18 de setembro de 1946, até o seu efetivo aproveitamento nos respectivos quadros de pessoal. Cada interessado deverá requerer ao instituto ou caixa o reconhecimento de sua situação, mediante apresentação de documentos hábeis.

Os proventos da disponibilidade serão calculados à razão de um trinta avos por ano de serviço, computado integralmente o periodo decorrido entre a data da desacumulação e a promulgação da Constituição atual. Os servidores em disponibilidade na forma citada serão obrigatóriamente aproveitados nas vagas existentes ou que se forem verificando na mesma instituição, nas congêneres da mesma localidade, ou no Serviço de Assistência Médica Domiciliar e de Urgência. Todo aquele cujo aproveitamento for determinado terá cassada a sua disponibilidade se não assumir o cargo para cujo preenchimento fôr nomeado, dentro de trinta dias contados a partir da data em que tomar ciência do respectivo ato.

Para efeito do aproveitamento, serão exonerados ou dispensados os servidores interinos e os extranumerários, observada, para esse feito, a rigorosa ordem de antiguidade de admissão, ressalvados os casos de aplicação do disposto no artigo 23 da Constituição.

Nenhuma vaga em cargo técnico poderá ser provida, a qualquer titulo, nos institutos e caixas, sem que, antes, se tenha verificado o total aproveitamento dos servidores em disponibilidade, ainda existentes em qualquer das instituições, na mesma localidade.

PARA CONSTRUÇÃO DE UM PATRONATO AGRICOLA EM UBERLANDIA

O presidente da Republica autorizou o Ministerio da Justiça a entregar ao governo de Minas Gerais a importância de Cr$ 500.000,00. Corresponde essa quantia à cota que cabe àquele Estado para a construção de um patronato agrícola em Uberlândia.

LIVROS DE ENGENHARIA
Rua Buenos Aires, 104

FILIAÇÃO A' FEDERAÇÃO DO COMERCIO ATACADISTA

O Sindicato do Comércio Atacadista de Café solicitou ao Ministério do Trabalho sua filiação à Federação do Comércio Atacadista do Rio de Janeiro. O titular da pasta autorizou-a até que se organize a federação especifica do grupo a que pertence o sindicato citado.

TELEFONEMA

MARAFA

(De COPACABANA) — O "tenente" Etchgoien acabou com o Mangue. Mas o Mangue ficou na iconografia de Lasar Segall e ficou nesse pequeno romance tão grande, agora reeditado por Marquês Rebello.

"Marafa" atira sôbre a mesa o problema da literatura dirigida, participante ou simplesmente interessada e comovida.

Todo mundo sabe que nas lutas sociais há duas posições que às vêzes se chocam, às vêzes dialèticamente se completam. É preciso tudo sacrificar pela causa, pelo partido. Tudo mesmo a liberdade de ver e a de criar. Outra — qualquer progresso é revolucionário, mesmo que tenha as côres neutras da fidelidade.

"Marafa" pertence a êste segundo grupo. É fiel ao desastre social que deu o "Mangue" em nossa civilização. Mas nos escaninhos dessa Pompéia submersa sob os orgulhos urbanos da capital do Brasil, o homem e a mulher reivindicam a sua nudez e renovam a condenação que preside a todo amor indelével.

Os sucessivos quadros que o autor na sua magistral técnica modernista, desdobra em cinema, conduzem algumas das mais belas histórias da nossa novelística. O Teixeirinha é uma figura que escapou à observação machadeana porque Machado era das chácaras e não das paludes. Surgem, às vêzes, notações fulminantes, de tão graves e profundas, como aquêle ibseniano marinheiro, de nome Arquimedes, que quer tirar Risoleta da "vida" e lhe traz as coisas belas das terras estranhas e some no monturo da assistência. Encarnação inédita do noivo fracassado da "Senhora do Mar". Ou aquêle velho que vai para São Lourenço descorar em descompostura a ictericia que apanhou.

O livro termina nos caminhos em cruz que o inconsciente colocou entre dois cunhados, enquanto Risoleta esplende no suicídio, archote do Mangue.

OSWALD DE ANDRADE

GARGANTA · NARIZ OUVIDOS
DR ANTONIO LEÃO VELOSO
Livre docente da Universidade — Chefe de Serviço do Hospital Moncorvo Filho. Av. Almirante Barroso 97, 5.º pavimento. Sala 508 Das 14 às 17 horas. Tel. 42-8552

MANDADO DE SEGURANÇA CONTRA O. DELEGADO DE ECONOMIA POPULAR

O impetrante taxa de truculenta aquela autoridade

A firma J. Ferreira & Pinheiro deu entrada, na 3ª Vara da Fazenda Pública desta capital, de um mandado de segurança contra o sr. Dulcidio Gonçalves, delegado especializado da Delegacia de Economia Popular. Alega o impetrante, que a citada autoridade, que taxa de truculenta, no dia 16 do corrente mês, cerca de 16,30 horas, acompanhado de grande sequito de auxiliares, penetrou no seu estabelecimento, à avenida Princesa Isabel, ali encontrando varias latas de comestiveis em estado de deterioração, que foram por êle apreendidas. Ato continuo, inutilizou grande quantidade de mercadorias, fazendo, além disso, distribuição gratuita de pão aos populares que se aglomeravam na frente da casa comercial do impetrante. Prosseguindo na diligencia, prendeu ainda o empregado de nome Manoel Ribeiro de Abreu, pois os socios ou responsáveis não se encontravam presentes.

O prédio foi fechado, e uma moça, encarregada da caixa, intimada a abandonar a casa comercial. Nos fundos do predio moram 10 empregados da firma, que, apavorados com a diligencia, foram expulsos e ainda até à presente data estão sem teto, e na impossibilidade de mudar de roupa, impedidos que se acham de voltar a seu domicilio. O portão lateral do edifício foi trancado a cadeado, sendo interditada a casa comercial do suplicante, afixando-se um edital de proibição de ingresso. Alega mais a firma impetrante, que possui dinheiro e documentos no cofre, sem poder, entretanto, penetrar no estabelecimento. Pediu a notificação da referida autoridade e a intimação do procurador regional, que fôr designado para defesa, no processo ajuizado.

DR. TIGRE DE OLIVEIRA
Ginecologia — Vias Urinárias — Consultorio: Uruguaiana, 104. — Telefone: 23-4316 — Das 2 às 4.

FESTA DE CONGRAÇAMENTO NO 1.º B. C.

Comparecerão o presidente da República e outras autoridades

O ministro da Guerra, que vem apoiando a iniciativa do general Zenobio da Costa, comandante da Zona Leste, de promover festas de congraçamento nos meios militares, comparecerá à que será levada a efeito hoje, no quartel do 1.º Batalhão de Caçadores, em Petropolis. Foram tambem convidados todos os generais, comandantes de corpos, diretores de estabelecimentos e chefes de repartições, bem como congressistas, autoridades civis e militares estaduais, inclusive o governador Macedo Soares, do Estado do Rio e o prefeito Mendes de Morais. Como convidado de honra comparecerá o presidente Eurico Dutra, acompanhado do general Alcio Souto, chefe do gabinete militar da presidência da Republica.

A festa terá inicio às 8 horas da manhã e constará de recepção aos convidados e desfile da guarda de honra em continência ao ministro Canrobert Pereira da Costa, visita às dependencias do quartel, seguida de inauguração de uma bomba de gasolina no patio interno da Unidade. Segue-se uma demonstração de ordem unidade pela tropa, finda a qual será iniciada a parte desportiva em que tomarão parte oficiais e praças da 1.ª Cia. de Policia do Exército, Grupamento de Artilharia de Costa, 1.º B. C., 2.º B. I. B., 1.º R. C. D., 1.º B. C. C., Batalhão de Guardas, em provas de voleibol, basquetebol, corridas, etc. Haverá demonstração de educação fisica para oficiais e praças.

O presidente da Republica, aguardado na sede do quartel, às 10 horas, após as provas e visita às principais dependencias do 1.º B. C., tomará parte no almoço que lhe será oferecido. Ao champagne falará o coronel Hugo Silva, comandante do Batalhão.

EM VISITA AOS JORNALISTAS DO CATETE

O coronel Joaquim Henrique Coutinho, subchefe do Gabinete Civil da Presidencia da Republica e que acaba de regressar da Europa, onde esteve em missão oficial, foi à Sala de Imprensa do Palácio do Catete, ontem, em visita de cortezia aos jornalistas que ali trabalham.

O regresso de monsenhor Costa Rego

Palavras do bispo auxiliar do Rio de Janeiro sôbre a peregrinação portuguêsa a Roma

Monsenhor Costa Rego, depois do desembarque, cercado de membros do clero e pessôas de sua familia

Procedente de Lisboa, chegou ontem o transatlântico português Serpa Pinto, conduzindo para mais de quinhentos imigrantes para esta capital e Santos. Entre os que desembarcaram figurava monsenhor Rosalvo Costa Rego, bispo de Marciana e auxiliar do Rio de Janeiro, que regressa de Portugal, aonde foi a convite do govêrno português, para participar da Peregrinação a Roma quando das celebrações da canonização de S. João de Brito, missionário português do século XVI.

Abordado pela reportagem, disse monsenhor Costa Rego ter sido êle o unico religioso não português a participar das celebrações. O navio que conduziu a Roma os 700 Peregrinos levou religiosos de todas as colônias portuguesas e o govêrno português, convidando o Brasil para participar da viagem, dava uma demonstração coletiva da universalidade da obra missionária portuguesa, com a qual o nosso país tanto se beneficiou.

Dois cardiais tomaram parte na Peregrinação: Cerejeira, arcebispo de Lisboa, e Gouvéia, arcebispo de Moçambique. Referiu-se então monsenhor Costa Rego às distinções e honrarias que recebeu de todo o clero, autoridades governamentais e povo português em geral, demonstrações que o cativaram profundamente.

EM ROMA COM O PAPA

A Peregrinação a Roma para as festas de canonização teve inicio no dia 15 de junho e a 22 estavam os peregrinos em Roma. A Basilica de São Pedro se encheu com mais de 60.000 pessoas, apresentando-se os naturais das colônias com os seus trajes regionais multicolores, que deram maior imponência á cerimônia. Perguntado sôbre se se avistara com o Santo Padre, declarou monsenhor Costa Rego tê-lo feito por mais de uma vez e numa audiência privada que teve com Pio XII em sua residência de verão no Castel Gandolfo. Sua Santidade mostrou-se muito interessado pelas coisas do Brasil, relembrando a sua passagem pelo país, interrogando monsenhor Costa Rego acêrca de vários amigos que fez naquela ocasião. Solicitando então a enviar a sua benção apostólica ao povo do Brasil assim se expressou o Santo Padre:

— "Transmita ao Brasil o coração, o afeto e a recordação indelével do Papa".

A ITALIA LEVANTA-SE

As perguntas eram inumeras e a uma a uma ia monsenhor Costa Rego respondendo. Quando falamos da Itália, disse ter ficado muito bem impressionado com a reabilitação da Peninsula. Desde a cessação das hostilidades, os italianos já reconstruiram para mais de 1.600 pontes, de forma definitiva, e a rêde ferroviária já se encontra quase totalmente eletrificada, como antes da guerra, restando apenas pequenos trechos onde ainda trafega o trem a vapôr. Por outro lado, o dominio do govêrno por elementos conservadores era uma garantia de que o mundo dentro em pouco terá novamente uma Itália grande ou maior do que sempre foi. Dos paises envolvidos pela guerra será talvez o que mais depressa se reerguerá.

A IMPOSIÇÃO DA PAZ RUSSA

A conversa com os reporteres já não se cingia mais a impressões de viagem, e como invariavelmente as respostas eram prontamente respondidas, alguém inquiriu monsenhor Costa Rego sôbre a situação européia. A resposta foi a seguinte:

— A Europa está apreensiva porque, tão pronto se viu livre de uma guerra alemã, enfrentou uma paz russa, que lhe está sendo imposta. Essa, como todos sabem, não pode ser duradoura. O que entretanto se pode notar é que existe, e talvez subsista, uma tendência para as direitas moderadas. Na Itália, entretanto, sente-se que o povo reage contra o comunismo, e isso é bem encorajador.

CONDECORADO POR PORTUGAL

Indagamos sôbre a sua condecoração pelo govêrno português, e respondeu-nos que recebera do general Carmona a Grã-Cruz da Ordem de Cristo, distinção que muito o sensibilizou, uma vez que tal honraria só é concedida a chefes de Estado, embaixadores e cardiais.

Citou então um trecho do seu discurso, em agradecimento às referências feitas à sua pessoa pelo Chefe do Executivo português. Lembrou em sua oração que há 20 anos atrás, de passagem por Lisboa, foi o inolvidável cardeal D. Sebastião Leme, de quem fôra auxiliar, condecorado com a mesma Grã-Cruz, pelo mesmo general Carmona. Disse então que para os brasileiros aí estava uma prova de que o coração português não mudara.

NO CATETE

O presidente da Republica recebeu em despacho, ontem, o sr. José Vieira Machado, ministro interino da Fazenda, e o brigadeiro Armando Trompowski, ministro da Aeronautica, e em conferencia o general José de Lima Câmara chefe de Policia.

Recebeu em audiencia o deputado Aluisio Ferreira, que estava acompanhado dos engenheiros norte-americanos John B. Knaebel e Dam Johnson, e o coronel José Lopes Machado, diretor da E. F. Paraná-Santa Catarina.

CONCORRENCIA PARA A EXECUÇÃO DO TUNEL CATUMBI-LARANJEIRAS

O prefeito assinou concorrencia para as obras de construção do tunel que ligará os bairros de Catumbi e Laranjeiras; determinou que a estátua de Pedro Alvares Cabral, na Gloria, seja removida para o local do coreto existente nas proximidades, e, finalmente, expediu ordens no sentido de que os refugios do largo da Carioca sejam unidos e reduzidos.

COMISSÃO DE PRODUTOS DA FIBRA DE CAROA'

O presidente da Republica recebeu em audiencia, ontem, os senadores Vitorino Freire e Apolonio Salés, e o deputado Souza Leão, membros da comissão de produtos da fibra de caroá.

VÃO ESTUDAR A CONSTRUÇÃO DO NOVO HOSPITAL MIGUEL COUTO

A fim de estudarem o planejamento para localização do novo Hospital Miguel Couto, que será construido à rua Jardim Botanico, o secretário geral de Saude e Assistência, em portaria de ontem, designou os srs. Paulo Quintela, Mario de Oliveira Rego, Pedro Paulo Pais de Carvalho e Jorge Moutinho Doria.

CONTRA A EXPORTAÇÃO DE XARQUE

Não falta gado e o transporte pode ser resolvido

São Paulo, 26 (Asp.) — Em declarações à imprensa, o sr. Alberto Whately condenou a exportação de xarque para os mercados externos, conforme foi pedido pelo Frigorifico Anglo, num total de 500 toneladas. Acrescentou que êsse fato revela que não existe falta de bois para o abate. Por outro lado, êsse xarque deveria ter sido entregue ao povo sob a forma de carne verde. Disse que se o govêrno não agir energicamente, outros frigorificos secundarão o gesto do Anglo e ainda maior se tornará a crise de carne verde. Adiantou que o proprio presidente da Republica constatou a existência de grandes rebanhos prontos para o abate em Mato Grosso e Goiás. Quanto ao transporte, argumentou o sr. Whately que a maior parte do gado destinado ao consumo de São Paulo, Distrito Federal e Estado do Rio, vem a pé, trazidos pelos "comissários". Antes, entretanto, faz-se mister abater o gado já gordo, que está lotando as invernadas de Minas, São Paulo e Estado do Rio. Concordou que existe em Mato Grosso muito gado que não poderia aguentar uma viagem a pé. Esse, sim, poderia ser transformado em xarque ou a carne trazida para os centros consumidores pelo processo de resfriamento em latões. Terminou o sr. Whately dizendo ter sabido de um oficial de gabinete do coronel Mario Gomes, que o decreto autorizando a matança cinco dias por semana já está assinado pelo presidente da República e será publicado pelo "Diário Oficial" dentro de poucas horas.

VISITA DO COMANDANTE DA DIVISÃO BLINDADA DO EXERCITO

O 2.º Batalhão de Infantaria Blindado recebeu, ontem, pela manhã, a visita do general Azambuja Brilhante, diretor-geral de Motomecanização e comandante da Divisão Blindada do Exército, que percorreu demoradamente todas as dependências do velho quartel, hoje completamente reformado e dotado de modernas instalações. O general Brilhante após terminar sua visita, dirigiu-se à Casa das Ordens do Batalhão onde, tomou parte no almoço que lhe foi oferecido pelo comandante do batalhão, tenente-coronel Ibsen Lopes de Castro, no qual estiveram presentes todos os oficiais da unidade, inclusive outros do 1.º Grupo de Obuzes, acompanhados do seu comandante, tenente-coronel Hugo de Matos Moura, especialmente convidados.

VÃO RESTITUIR AS COMISSÕES COBRADAS

Emilio Borsari & Rossi moveram ação ordinária, na 1.ª Vara da Comarca de Santos, Estado de São Paulo, contra a firma Basseto & Comp. da mesma cidade, alegando ter enviado grandes quantidades de café aos réus, que eram seus comissários, a fim de que êstes o vendessem segundo os costumes da praça. Em compensação, os autores receberam dos réus adiantamentos em dinheiro, o que se verificou até 30 de julho de 1930, a juros de 12% ao ano. Aconteceu, porém, que a partir daquela data, a firma recebedora do café alterou a avença existente e passou a cobrar, ao invés de juros, uma comissão semestral, na taxa de 3 "shillings", além dos juros convencionados e acima referidos, sôbre o financiamento excedente de Cr$ 40,00, por saca de café. A firma autora, achando ilegal essa cobrança, propôs, então, a ação competente, para reaver, por sentença, as taxas pagas.

O juiz local julgou procedente a ação e condenou a firma ré a pagar à firma autora a importancia de Cr$ 110.609,30, mais os juros da móra e custas.

A ré apelou para o Tribunal de Justiça do Estado, que negou provimento ao recurso interposto, para manter a sentença apelada. A ré, não conformada, recorreu extraordinariamente para o Supremo Tribunal, onde a hipótese foi distribuida à Segunda Turma, sendo sorteado relator o ministro José Linhares.

Na sessão de hoje o Tribunal não conheceu do recurso.

PLEITEANDO A ANULAÇÃO DE UMA DECISÃO DO MINISTRO DA FAZENDA

A S. A. Industrial e Comercial de Motores e Maquinaria Eletrica propôs, na 1.ª Vara da Fazenda Pública, uma ação ordinária contra a União, a fim de que seja anulada ou reformada a decisão do ministro da Fazenda, em processo administrativo, da Delegacia do Impôsto de Renda, que reformou o acordão do 1.º Conselho de Contribuintes.

A autora recebeu notificações para pagar a importancia total de Cr$ 576.385,90, sendo Cr$ 384.257,40 de diferença do impôsto e Cr$ .. 192.128,50 de multa de 50%, que lhe fôra aplicada, tudo referente aos exercicios de 1935, 1938, 1940 e 1941. A sociedade efetuou o depósito da quantia reclamada e ingressou em juizo.

Foram pela autora requeridas as citações do delegado Regional do Impôsto de Renda e do diretor da Recebedoria do Distrito Federal.

No processo administrativo, a suplicante pleiteou a prescrição quanto à cobrança pretendida da suposta diferença de impôsto e multa do exercicio de 1934, sem que, entretanto, fôsse apreciada essa preliminar.

O processo já foi despachado pelo juiz Elmano Cruz, que o mandou à conclusão.

COMPRESSÃO DE DESPESAS NA PREFEITURA

O prefeito baixou resolução determinando providencias no sentido de que haja compressão de despesas em toda a Prefeitura. Assim, no 4º semestre dêste ano não serão empenhadas despesas com material, cuja aquisição passa a ser transferida para o proximo exercicio e a suplementação de verbas só poderá ser solicitada com a indicação da cancelada de importancia equivalente nas dotações vigentes.

NOMEAÇÕES NA PREFEITURA

O prefeito assinou, ontem, os seguintes decretos: nomeando, interinamente, para o cargo de motorista, Hugo Nardi; para o cargo de almoxarife, Daise Cardoso de Castro; designando o professor de curso primário, Ruth Gouveia, para sem prejuizo de suas funções lecionar a cadeira de Recreação Infantil e o Orientador Maria José de Oliveira Roxo, para, sem prejuizo de suas funções, lecionar a cadeira de Modalidades de Assistência Social e o Serviço Social, ambos da escola Técnica de Assistência Social "Ceci Dodsworth".

GANHARAM O DISSIDIO COLETIVO

O Tribunal Regional do Trabalho julgou, ontem, o processo de dissidio coletivo suscitado pelo Sindicato dos Trabalhadores nas Industrias de Produtos Quimicos para fins Industriais, de Produtos Farmacêuticos e de Tintas e Vernizes, solicitando aumento de salário. O T. R. T. deu provimento em parte ao dissidio, mandando conceder aos empregados ou aumento de 30% sôbre os ordenados vigentes em dezembro de 1946. A majoração deverá ser paga a partir de ontem.

Album poético Eucalol

A OUTRA

— Rapaz, por que este berreiro?
Pergunto ao pobre garoto.
E êle, a chorar: Meu cruzeiro
Caiu no ralo do esgoto.

Do garoto tive pena
— O' rapazinho, falei,
Vamos deixar desta cena!
E uma pratinha lhe dei.

Sorriu. Mudou de semblante
E a moeda pôs na algibeira.
Dentro, porém, de um instante
Prosseguiu na choradeira.

— Não lhe dei outra pratinha?
Por que motivo inda chora?
— E' que se eu tivesse a
[minha,
Eu tinha duas agora...

BASTOS TIGRE.

Para saude bom ar,
Agua pura, luz do sol,
Para o asseio e o bem-estar
A grande trinca EUCALOL

SABONETE — TALCO
CREME DENTAL

O PRESIDENTE DA REPÚBLICA IRA' AO TERRITÓRIO DO AMAPA'

Era desejo do presidente da Republica visitar o Territorio Federal do Amapá, êste mês. Ante à impossibilidade que se lhe apresenta e mesmo porque já está a findar setembro, o general Eurico Dutra resolveu adiar essa visita para outubro, devendo, possivelmente, viajar para aquele Territorio, por via aérea, no dia 25.

VALE DO SÃO FRANCISCO

Se fôsse possivel, a bem do país, ou seja em beneficio de sua prosperidade sanitária e econômica, prestar melhor atenção aos que não perdem tempo só com politicagem e retaliações pueris, nas Câmaras a que pertencem, não teria passado quase despercebido o recente discurso do deputado Raul Santos, a propósito do que ainda não se fêz e é preciso fazer urgentemente em prol do vale do São Francisco. Em palavrório o problema tem estado muito na brecha, mas tôda essa encenação não mostra um passo firme que se desse no sentido de vitalizar o vale do grande rio. Lembrou muito bem o sr. Raul Santos que o vale do São Francisco tem sido aproveitado apenas para manobras reclamisticas da demagogia e aludiu ao vasto manancial de propaganda que êle proporcionou ao ditador dos 15 anos.

Parece que notaram a expressão que se lê no começo deste comentário: a prosperidade sanitária e econômica do São Francisco. Foi exatamente, a nosso juizo, o ponto mais apreciável do discurso do deputado udenista. O vale do São Francisco, já lendário nos programas governamentais, é um foco de malária, de verminose, de outras endemias que assolam as zonas ribeirinhas, devastando as respectivas populações. Diriamos nós, em face do terrível quadro pintado na Câmara com tão vivas côres, que antes de mais nada será indispensável curar o vale do rio São Francisco.

Não há terra boa, por mais dadivosa que se afigure, com populações deprimidas pela agressão permanente das doenças locais. E antes que se falasse em nomeação de uma comissão técnica, destinada a trabalhar por correspondência, confortàvelmente instalada em qualquer custoso gabinete burocrático do Distrito Federal, outro representante se apressou em dizer que isso seria desbaratar verbas inùtilmente. O de que se precisa, na hipótese, é uma comissão que se instale na zona cuja recuperação se quer tentar, a fim de dirigir in loco os trabalhos que terá de empreender, de acôrdo com o melhor plano traçado. E isso.. antes que o grande rio pereça. Perecer?

Sim, porque êsse mesmo deputado adiantou que não são poucos os cientistas que têm inculcado a urgência das obras no vale do São Francisco, visto estar o rio morrendo ou perdendo o volume. Doente e em abandono, como as infelizes populações ribeirinhas.

DR. FERNANDO M. VILLELA
Clinica médica. Cons.: R. Mexico 31 — Sala 1501 — 10 às 12 — 2as., 4as. e 6as. — Tel. 22-0425. (17268)

NO MINISTERIO DO TRABALHO O SR. OCTAVIO MANGABEIRA

Esteve, ontem, no Ministério do Trabalho, o sr. Octavio Mangabeira, que conferenciou com o titular da pasta, de quem se despediu por ter de seguir para a Bahia. No próximo dia 29, o sr. Morvan Figueiredo irá a Salvador, a convite de entidades de trabalhadores, devendo na ocasião avistar-se novamente com o governador do Estado.

ANEMIA · CLOROSE
CONVALESCENÇAS
AGUA
INGLÊSA
"GRANADO"

ELEITA A NOVA DIRETORIA DO INSTITUTO INTERAMERICANO DE ESTATISTICA

Um brasileiro na presidência honorária

A Assembléia Geral do Instituto hington, elegeu a nova diretoria dase reuniu recentemente em Washington, elegeu a nova diretoria daquela prestigiosa entidade. Recaiu a escolha dos membros titulares do Instituto nos seguintes nomes, todos da maior projeção nos circulos estatisticos americanos e mundiais: Presidente Efetivo — Sr. Ramón Beteta, do México; Vice-Presidentes — srs. Stuart A. Rice, dos Estados Unidos, Carlos Lleras Restrepo, da Colombia, e Roberto Vergara, do Chile; Tesoureiro — sr. Perez Guerreiro, da Venezuela.

Para a Presidência Honorária, foi aclamado, pela Assembléia, o sr. M. A. Teixeira de Freitas, Secretário Geral do I. B. G. E. e Diretor do Serviço de Estatistica da Educação e Saude, que fôra o primeiro presidente efetivo do Instituto.

Escultor H. Leão Velloso
ATELIER — R. General Polydoro, 184 Rio de Janeiro. — Tel. 26-0745.
(8700)

SABÃO FEITO COM GORDURA HUMANA

Imigrantes poloneses, em transito por esta capital, há dias atrás, entregaram aos seus patricios do comitê local de socorro aos israelitas sobreviventes de Ostrowisc, na Polonia, várias barras de sabão fabricado com gordura humana das vitimas do nazismo.

Em todas essas barras, vêm-se as iniciais "RIF", que, em alemão, quer dizer "pura gordura de judeus".

De posse dessa macabra recordação do nazi-fascismo, o Comitê de Socorro aos Israelitas Sobreviventes de Ostrowisc, com sede nesta capital, pôs-se em contato com o Rabinato do Rio de Janeiro, ficando resolvido que se realizasse o enterro simbolico de mais esses judeus massacrados pela furia selvagem do nazismo.

Assim é que no dia 12 de outubro proximo, às 8 horas e 30, sairá do Templo Israelita, à rua Tenente Possolo n. 8, um grande cortejo fúnebre que se dirigirá para o cemitério de Vila Rosali, onde serão simbolicamente inhumados os despojos de mais essas vitimas de Hitler.

ENÍGMAS DA REFINARIA NACIONAL DE PETRÓLEO

O *Correio da Manhã* publicou, em sua edição de 4 do corrente, a noticia da aprovação pelo Senado do projeto que lhe foi enviado pela Câmara dos Deputados, autorizando o Conselho Nacional do Petróleo a adquirir uma refinaria com a capacidade de 2.500 barris diários, o que determinaria uma despesa inicial de 50 milhões de cruzeiros.

O assunto acha-se assim definitivamente encerrado.

O Conselho vai agora dispor de uma refinaria para beneficiar o óleo extraido dos campos produtores da Bahia.

Antes de prosseguirmos, desejamos esclarecer que somos por aquêles que se batem para que o Brasil produza seu próprio petróleo, e com a máxima urgência.

A experiência da última guerra demonstrou a que perigosos extremos poderemos ser conduzidos, no caso de nos faltar tão indispensável e precioso liquido.

Embora interessados os Estados Unidos em evitar um provável colápso econômico brasileiro, em conseqüência de uma tal eventualidade — que deve ser prevista e tomada na devida consideração pelos responsáveis, que naturalmente já devem estar de há muito providenciando aumento dos atuais reservatórios para um prolongado abastecimento das nossas diferentes regiões — compete aos brasileiros tomar a iniciativa e enfrentar a realidade com energia e perseverança, pois não há garantia de que possa aquêle país vir auxiliar-nos em qualquer emergência futura.

Somos de opinião que no momento a solução do nosso caso não se encontra na montagem de distilarias e sim na produção do petróleo nacional.

E, para produzi-lo, precisamos intensificar a pesquisa do nosso subsolo, até localizá-lo em tôdas as regiões susceptiveis de exploração imediata.

Todavia as nossas disponibilidades oficiais, para êsse fim, são simplesmente irrisórias, em face da imensa extensão das áreas favoráveis.

Precisariamos no minimo de quinhentos milhões de cruzeiros anuais para um modesto programa de pesquisa, durante dez anos ininterruptos, num total pois de cinco bilhões de cruzeiros, para a realização de mil furos durante êsse periodo.

E, mesmo assim, o provável êxito tem muito de semelhança com qualquer jôgo de azar; por isso não deveria constituir preocupação para o erário público.

Deve ser dito que, apesar dos conhecimentos atuais dos geólogos e do progresso da técnica geográfica, pesquisa de petróleo é ainda uma "aventura", como disse o próprio consultor do Conselho, o eminente professor Degolyer.

Êsse o motivo por que as áreas das reservas petroliferas do próprio govêrno americano — o mais rico do mundo — são sempre entregues a particulares mediante concorrência, ficando assim, os azares da descoberta por conta exclusiva dêstes últimos.

Jamais o tesouro americano desembolsou um centavo nessa "aventura", que nunca se deveria transformar em monopólio oficial, como é o caso do Brasil, país pobre e sem nenhum dos seus problemas básicos de economia ainda resolvido.

Basta considerar o custo de milhões de cruzeiros para cada furo e a existência de regiões que têm exigido mais de um milhar de furos, antes de se apresentar como campo produtor, para se verificar que sorvedouro insaciável é o petróleo.

Há dez anos o Conselho Nacional do Petróleo bateu sua estaca Zero.

E em 1947 apresenta como resultado apenas uma centena de furos, ou seja uma média de 10 poços por ano.

Embora não se possa avaliar nenhuma região pelo número de poços abertos e sim pela sua capacidade produtora, não será necessária outra prova para demonstrar que em tal ritmo de marcha não haverá possibilidades de se resolver o magno problema nacional nas próximas gerações...

Em face da exiguidade das verbas para êsse fim, não vemos outra alternativa senão apelar para cooperação do capital privado.

Há, porém, uma mentalidade contrária a essa cooperação.

Julga ser mais patriótico concordar com a possibilidade de ficarmos com tôda nossa estrutura econômica ameaçada em caso de falta do combustivel de importação, cujo abastecimento nos é feito pelo estrangeiro, do que admitir venha êsse mesmo estrangeiro cooperar conosco para que sejamos produtores ao invés de importadores.

Ora, em certo periodo critico da última guerra as circunstâncias exigiram a construção e montagem de refinarias — no prazo de um ano — para produção de um volume astronômico de gasolina de 100 octanas, para aviação, e disto a vitória passou a depender. O govêrno americano não se envolveu no assunto. Confiou tal encargo a companhias particulares, que despenderam e arriscaram nesse objetivo cêrca de 2 bilhões de dólares, ou sejam em nossa moeda, *quarenta bilhões de cruzeiros* contribuição notável para o esfôrço de guerra. E a vitória coroou tal esfôrço.

Mas no Brasil são muitos os que julgam seja a administração oficial a mais eficiente e capaz, em confronto com as organizações privadas.

Foi por isso que, em uma das suas memoráveis conferências, o general Juarez Távora teve a elogiável franqueza de apontar alguns organismos burocráticos em estado de déficit permanente e eficiência.

O Conselho Nacional do Petróleo mal tateou o problema da produção do nosso combustivel e já vai apressadamente em busca de uma refinaria de 2.500 barris por dia.

Hoje qualquer distilaria, para poder concorrer com suas congêneres, procura dispor de um volume de matéria-prima — no caso, petróleo bruto — da ordem de dezenas ou centenas de milhares de barris por dia... para poder justificar aparelhamento adequado.

As instalações para craqueamento catalitico requerem capital imenso, o que é possivel enquadrar-se nas possibilidades de organizações limitadas por pequeno capital.

Pode-se afirmar que qualquer instalação que seja agora montada com conjunto de carqueamento catalitico já nasce obsoleta e antieconômica.

Sua produção não poderá concorrer com similares das grandes refinarias.

E daí resulta que haverá dois sacrificados com a distilaria do Conselho: consumidor e contribuinte.

O Conselho poderia cogitar de uma refinaria quando alcançasse uma produção diária de pelo menos 25.000 barris, ou seja dez vêzes mais do que calculou para suas atuais instalações.

Outra circunstância: o Conselho ainda não tem assegurada uma produção regular e constante para abastecimento da instalação que vai adquirir, pois o óleo dos campos até aqui descobertos, embora de qualidade muito valiosa, é bastante parafinoso e sua extração apresenta várias dificuldades que ainda não foram totalmente resolvidas, conforme se depreende da leitura dos próprios relatórios do Conselho, onde cita os processos que, para êsse fim, tem empregado.

Para que se possa comparar os trabalhos realizados pelo órgão oficial do govêrno (em 10 anos de atividade, nos quais já empregou mais de 400 milhões de cruzeiros) com algumas organizações privadas americanas, vamos dar agora o seguinte resumo:

RESUMO

NOMES	ANO DE 1945		
	Número de furos completados	Total dos poços produtores em 1945	Capacidade diária de refinação. Em barris de 159 litros
Amerada Petroleum Co.	—	1.744	—
Atlantic Refining Co.	—	2.882	118.000
Barnsdall Oil Co.	—	1.950	—
Cities Service Co.	80	—	230.000
Continental Oil Co.	417	—	95.000
Gurf Oil Co.	626	9.000	350.000
Humble Oil Co.	—	9.113	200.000
International Petroleum (Peru e Colômbia)	109	—	45.000
Lion Oil Co.	81	—	24.500
Mid Continent Petroleum	150	1.561	35.000
The Ohio Oil Co.	—	7.892	25.000
Phillips Petroleum Co.	670	—	90.000
Pure Oil Co.	—	6.030	100.000
Richfield Corporation	—	—	80.000
Shell Union	—	—	300.000
Sinclair Oil Corpo.	—	—	250.000
Skelly Oil Co.	—	2.870	36.000
Socony Vaccum Oil	—	—	418.000
South Pen Oil Co.	1.016	16.048	10.000
Standard (California) Oil	—	—	275.000
Standard (Indiana) Oil	332	—	352.000
Standard (New York) Oil	—	—	1.000.000
Standard (Ohio) Oil	201	—	85.000
Sunray Corporation	—	2.618	19.000
Sun Oil Co.	366	3.160	160.000
Superior Oil	128	—	—
Texas Co.	707	—	410.000
Tidewater Oil Co.	177	—	188.000
Union Oil of California	—	—	127.000
Plymouth Oil Co.	571	—	30.000
Texas Pacific	—	926	—

Conclusão: Uma análise imparcial da nossa situação com os elementos acima, talvez possa esclarecer aquêles que defendem a tese: "Sem burocracia não há salvação!"

Sebastião Corain

DOENÇAS INTERNAS ESP.
Estômago Figado Intestino
NUTRIÇAO

DR. ERNESTO CARNEIRO
Ed. Porto Alegre 5.º andar,
Salas 507 a 510
13 as 18 horas Tel. 22-8862

OUTRO EX-EXPEDICIONÁRIO NOMEADO

Para exercer, interinamente, o cargo de escriturário, classe E, do Ministerio do Trabalho, foi nomeado, por decreto do presidente da Republica, o ex-expedicionario Antonio Ferreira de Almeida.

APOSENTADORIAS

O Tribunal de Contas ordenou o registo das concessões de aposentadoria a Aderbal Silva, Celso Barreto, Genaro Salgado e Antonio Barbosa de Lima, do Ministério da Fazenda; Alberto Ferreira dos Reis, Manoel Alves de Oliveira, Elpidio Barbosa, Júlio Freitas de Carvalho, José Carlos Geligtroy, Nei Gonçalves do Nascimento, Romero Soares Baunilha e João Cancio da Silva, do Ministério da Viação; Deusa Edith Alves Costa Sousa e José Ferreira dos Anjos, do Ministério da Justiça; Afonso Celso Ribeiro, do Ministério da Agricultura; Elisiario Rodrigues da Silva e Hildebrando Vieira Serpa, do Ministério da Guerra e Anuncio Tomaz dos Santos, do Ministério da Marinha.

DR. BASTOS DE AVILA
CLINICA MEDICA
Consultorio: — Rua Gonçalves Dias n.º 5 — 2.º andar. — Res.: David Campista n.º 18 — Telefone 26-2748.

FALENCIAS E CONCORDATAS

CONSTRUTORA ALENCAR LIMITADA

Nos autos da concordata preventiva, o juiz da 7ª Vara Civel decretou a falencia da Construtora Alencar Ltda., estabelecida à Avenida Rio Branco, 117, 5º andar, sala 510. Foi marcado o prazo de 15 dias para as habilitações de crédito e nomeado síndico a Pavimentação Ferrazo Limitada.

FRANCISCO TRAPANI

O juiz da 14ª Vara Civel deferiu o pedido de concordata preventiva do construtor Francisco Trapani, estabelecido à Praça Floriano, 7 — 9º andar, sala 904. Foi marcado o prazo de 20 dias para as habilitações de crédito. A proposta oferecida aos credores é para o pagamento de 60% em 4 prestações semestrais. Passivo declarado — Cr$ 2.661.778,10.

PEQUENAS REPORTAGENS

Estradas do sul

Não chegava a ser perigosa, mas a viagem por estradas de rodagem, em outros tempos, entre Rio e Pôrto Alegre, constituía verdadeira aventura...

Em 1930 um jovem decidido, resolveu empreender arrojado raide automobilístico entre Rio e Montevidéu, na distância total de 3.153 quilômetros.

Sabem o que lhe aconteceu? Nada!

Chegou naturalmente ao fim da arrancada, muito cansado e com o corpo todo moído... Só isso, o que, afinal, não é pouco.

Êsse intimorato automobilista foi o dr. Américo R. Neto, da Associação Paulista de Boas Estradas. Gastou na sua viagem treze dias, vencendo as seguintes etapas:

Trechos	Pontos extremos	Distancias Parciais	Distancias Totais
I	Rio-São Paulo	517	517
II	São Paulo-Curitiba	530	1.047
III	Curitiba-Florianópolis	409	1.456
IV	Florianópolis-Porto Alegre	581	2.037
V	Porto Alegre-Jaguarão	500	2.537
VI	Rio Branco-Montevidéu	616	3.153

O dr. Américo R. Neto é de fato incrível em arrancadas automobilísticas como essa, e continua a realizá-las, penetrando por êsse Brasil afora, a procurar dificuldades — o que aliás é facílimo de achar... — só pelo prazer de vencê-las.

Muito antes da construção da estrada Rio-São Paulo, êle cismou também que viria da capital paulista até ao Rio de Janeiro, metendo de qualquer forma seu automóvel por velhos caminhos de tropas, antigas estradas coloniais e simples e tortuosas trilhas, remanescentes das abandonadas estradas gerais, que antigamente ligavam a Côrte à Provincia de São Paulo. E chegou ao Rio assim, assim, talvez um pouco mais cansado que hoje, quando, como tôda gente, se aventura a viajar na moderna rodovia Rio-São Paulo... na época das chuvas. Mas essa tragédia vai acabar, pois o asfaltamento dessa rodovia de intenso tráfego já foi iniciado em vários trechos.

Ligação Rio-Pôrto Alegre

O engenheiro Philuvio Rodrigues, do Departamento Nacional de Estradas de Rodagem, acaba de regressar de longa viagem de estudos para fixar uma nova rota entre São Paulo e Curitiba a fim de encurtar a distância entre essas duas capitais.

São dêsse técnico estas informações:

— Para começar, posso adiantar-lhe que já se pode ir a S. Paulo aproveitando-se parte do novo traçado da estrada Rio-S. Paulo pelo vale do rio Paraiba, concluído entre Barra Mansa e Floriano e entre Resende e Queluz. Evita-se assim o acidentado percurso entre Pouso Sêco e Cachoeira e consegue-se ainda considerável encurtamento de distância, cêrca de 30 quilômetros, e conseqüentemente de tempo também. De Cachoeira a Jacareí o atual traçado vai ser retificado pelo Departamento Nacional de Estradas de Rodagem e pelo DER de São Paulo, autor do estudo da referida retificação entre Guaratinguetá e Jacareí. Cabe ao DNER o trecho entre Guaratinguetá e Cachoeira.

— Mas já se fêz alguma coisa entre Jacareí e a cidade de São Paulo?

— Pois não! Cêrca de 70% da nova Rio-São Paulo já se acham abertos, estando a sua conclusão a cargo do DER de São Paulo.

De São Paulo a Curitiba

— E o que há entre São Paulo e Curitiba?

— Caminhando para o sul, percorri a atual estrada S. Paulo-Curitiba, tôda em ótimo estado de conservação, em cêrca de oito horas de viagem, atravessando interessante região em plena produção, parte em extensa planície, de Una a Capão Bonito e Guapiara. A região serrana começa aí, culminando nas travessias da serra do Apiaí e do vale da Ribeira de Iguape, na divisa do Paraná. Atinge-se o planalto de Curitiba, galgando-se a serra de Paranapiacaba, onde a estrada se apresenta com perfil longitudinal bem acidentado. Há trechos em que se passa de 200 e poucos metros a 1.100, voltando-se a 700 e poucos para atingir-se novamente 1.000 metros, e numa extensão de cêrca de 60 quilômetros.

— Êsse traçado é do Departamento Nacional de Estradas de Rodagem?

— Não.

— E vai ficar sempre assim?

— Essa estrada vai ficar por lá mesmo, mas o DNER já está estudando novo traçado pelo vale dos rios Capivari e Ribeiro de Iguapo. Haverá uma redução provável de cem quilômetros entre São Paulo e Curitiba. Aliás, essa é a política rodoviária que o DNER está pondo em prática, de traçados modernos, tendo sempre em vista os menores percursos, economia de tempo e repercussão econômica.

De Curitiba a Pôrto Alegre

Não deixámos o dr. Philuvio Rodrigues parar em Curitiba, e perguntámos-lhe:

— E depois?

— De Curitiba já se atinge em boas condições Pôrto Alegre, passando-se por Joinvile, Jaraguá, Rio do Sul, Lajes e Passo do Socôrro, em Santa Catarina, e Vacaria, São Marcos, Caxias e S. Leopoldo, no Rio Grande do Sul. Êsse percurso também vai ser reduzido, conforme construção bastante adiantada, pois entre Curitiba e Rio Negro, no Paraná, a terraplenagem já está tôda concluída, numa extensão de 114 quilômetros, faltando apenas as pontes. Em Santa Catarina, a construção prossegue ativamente em direção a Lajes, onde o 2º Batalhão Rodoviário caminha com seus trabalhos ao encontro dos que se acham a cargo do DNER.

Riquezas minerais e reservas florestais

O dr. Philuvio Rodrigues disse-nos que ficou deslumbrado ao contemplar as grandes reservas florestais de que dispõe São Paulo, na serra de Paranapiacaba e a pouca distância da capital. Adiantou que são notáveis as riquezas minerais da região do vale da Ribeira. Lá se encontram ocorrências de galena argentífera, ilmenita, blenda, manganês, cobre, ouro, ferro, barita, calcita, grafita, perita de ferro, dolomita e apatita. A calcita encontra-se nos vales dos rios Turvo e Jacupiranga, sendo aí fácil a sua exploração. Indústrias já se estão instalando próximo de Jacupiranga, para exploração de grandes jazidas de apatita. Possivelmente surgirão no mesmo lugar fábricas de cimento para o aproveitamento dos depósitos de calcita.

A viagem para Pôrto Alegre

Não são mais treze dias. Agora já se vai a Pôrto Alegre em quatro dias por estradas de rodagem, e não será impossível ir em dois, quando o Departamento Nacional de Estradas de Rodagem concluir tôdas as suas construções entre São Paulo e aquela capital. Concluir e bem conservar as estradas abertas, de perfeito acôrdo com os governos dos Estados por elas beneficiados. O programa ou lema "Governar é abrir estradas" é curto. Depois do verbo *abrir* é indispensável o verbo *conservar*... — *A. R.*

DR. JOAQUIM BELEM CLINICA DE PARTO ASSISTENCIA PRENATAL
Consultório pela manhã CASA DE SAUDE LEBLON
RUA GENERAL ARTIGAS, 1 — TELEFONE 27-1873

A CONVENÇÃO INTERAMERICANA DO CAFE'

Nova York, 26 (Marius Palmier, da A. F. P.) — A Convenção do Café, que começará seus trabalhos no Yosemite Park segunda feira próxima prende a atenção dos cafeicultores e dos importadores da rubiacea, que ambos, esperam da grande assembléia, resultados importantes.

O "Journal of Commerce" publica, hoje, diversos artigos a respeito da Convenção, assinados por organismos e personalidades interessadas no mercado do café. Notadamente George V. F. Robinson, presidente da Associação Nacional dos Cafés; André Uribe, presidente do Conselho de Publicidade dos Cafés, e também, dos negociantes no gênero.

Robinson, por exemplo, declara que as importações de 1947 podem ser inferiores as de 1946 mas serão, certamente, superiores as de 1939, isto é à ultima de antes da guerra. Se a campanha for incentivada, a quota será grandemente acrescida. "Temos todas as razões para ser otimistas e entusiastas. Haverá certas perdas individuais, mas serão conpensadas no outono". Aludindo ao problema da propaganda em favor do consumo do café nos Estados Unidos, outro articulista, o sr. André A. Uribe, insiste sôbre a necessidade de se proporcionarem meios de informação seguras aos consumidores. Lutar principalmente contra a tendência de se fornecerem cafés menos forte que precedentemente.

O interêsse em tôrno da Convenção é ainda expresso em artigos em outros jornais econômicos.

A GUERRA NA CHINA

Peiping, 26 (U. P.) — A imprensa nacionalista anuncia que reforços comunistas, procedentes da área de Mukden, juntaram-se às tropas que assaltam a linha ferroviária vital da Mandchuria, onde graves danos provocaram o deslocamento do tráfego. Por outro lado, o alto comando das forças comunistas na provincia de Jehol informa que estão sendo lançadas novas tropas na batalha que se trava ao norte da Grande Muralha.

Depois de algumas semanas em que a ferrovia Peiping-Mukden sofreu apenas ligeiros danos, o expresso de Mukden deixou de partir hoje desta cidade em consequência da interrupção da linha em vários trechos. A estrada foi cortada em mais de dez lugares, inclusive setores 15 milhas a oeste de Hulutao, porto de abastecimentos militares para as forças de Chiang Kai Shek. Severos danos foram anunciados em Tientsin.

Os trabalhadores ferroviários evacuaram Dihipsin, onde a luta aumentou de intensidade e os comunistas destruiram instalações militares vizinhas. Fontes do exército nacionalista reconhecem que a cidade de Chin-Hsien está ameaçada.

VITÓRIAS NACIONALISTAS

Peiping, 26 (U. P.) — A imprensa nacionalista anuncia importantes vitórias de Chiang Kai Shek nas áreas central e ocidental de Shantung. Acrescenta que os nacionalistas recapturaram Hungshankuan, na peninsula de Kiaochow, enquanto outras forças avançam sôbre o porto comunista de Chefoo.

HIROHITO AINDA E' SEMI-DIVINO

Tóquio, (ONA) — Apesar da "democratização" e no "endeusamento" do imperador Hirohito, parece que a opinião publica japonesa ainda considera como ato de lesa-majestade o fato de um lider operário estender a mão ao imperador.

O periódico "Asahi" diz, referindo-se a um fato semelhante que acaba de se registrar durante uma visita do imperador a uma fábrica: "A atitude desse lider operário despertou repulsa geral. Tudo indica que muito brevemente os membros de seu sindicato votarão uma moção de desconfiança contra êle, por motivo de sua atitude".

O PROBLEMA DA COREIA

Seoul, 26 (A. P.) — O general russo T. F. Shtikov, propôs a retirada simultanea das tropas norte-americanas e russas da Coréia no principio do ano de 1948.

Shtikov é chefe da delegação russa à comissão mista russo-norte-americana, a qual tem tentado, sem sucesso, estabelecer um govêrno para a unificação da Coréia.

O tenente-general John Hodge, comandante das tropas norte-americanas de ocupação no sul da Coréia, e o major-general Albert Brown, chefe da delegação norte-americana à comissão mista, disseram não ter nenhum comentário a fazer sôbre a proposta.

MOVEIS DE FINO ACABAMENTO
TAPEÇARIAS - DECORAÇÕES
PREÇOS MÓDICOS
A RENASCENÇA
CATETE, 55 A 59

CONVENIO ENTRE A ESTRADA DE FERRO CENTRAL DO BRASIL E A ADMINISTRAÇÃO DO PORTO DO RIO DE JANEIRO

Será assinado hoje o novo Convênio regulando os serviços de circulação e carregamento dos vagões da Central do Brasil nas linhas e armazens do Caes do Porto do Rio.

Dada a intensidade do trabalho que é preciso adotar, para melhor aproveitamento do material rodante da Central e das instalações da Administração do Porto, foi estudado êsse novo Convênio substituindo o assinado em 1937, que apresentava falhas para as atuais condições dos serviços executados em colaboração pelas duas autarquias.

O tempo de carga e descarga dos vagões, processos de entrega ao Caes do Porto ou devolução à Central, carregamentos de frutas, carne e outros artigos especializados, e, principalmente, a distribuição dos vagões para carvão, oleo, gasolina, etc., estão devidamente cuidados no novo Convênio, de modo que as ligações entre a exploração industrial do tráfego ferroviário e portuário ficarão muito amplificadas.

Para melhor atender os interesses dos embarcadores que fazem carregamentos em seus próprios armazens, moinhos, fábricas, etc., ou dependem de condições especiais para descarga e movimentação ao longo do Caes até as Estações Maritima, Arará e Parque Carvoeiro, da Central, o novo Convênio estabeleceu que tôdas as taxas devidas por serviços feitos fóra das linhas desta Estrada correrão sob a responsabilidade da Administração do Porto que diretamente as cobrará dos interessados.

Facilitando as condições gerais do serviço em comum, também foram modificadas as normas de liquidação das contas de estadias e aluguel de vagões e locomotivas, para o que funcionará uma comissão mista, composta de empregados das partes convenentes, que terá a incumbência de discernir duvidas de ordem fiscal ligadas ao Convênio em apreço.

Com a assinatura dêsse Convênio, a Central e a Administração do Porto ficam em condições de acertar rapidamente e encerrar várias questões de ordem financeira e industrial que há mais de 5 anos vinham sendo debatidas sem resultado.

Dependendo de aprovação do Senhor Ministro da Viação e Obras Publicas, o novo Convênio, contudo, entrará em vigor, em caráter provisório, no dia 1.º de outubro vindouro. (33030)

OUTRA JOIA DE VALOR
A cêra Esmeralda sendo inferior á "Royal" e de preço bem mais acessivel, é um produto que, apezar disso, não teme qualquer concorrência

A REUNIÃO DOS SUPLENTES

Londres, 26 (A. F. P.) — A reunião dos Suplentes dos Ministros de Estrangeiros das Quatro Grandes Potências que provavelmente se desenrolará a 6 de novembro nesta capital, caso a Russia concorde poderá revestir-se de carater mais importante do que se pensou inicialmente.

Com efeito, certos meios politicos inglêses atribuem a Moscou a intenção de levantar nessa conferência questões de fundo, tais como o futuro da economia alemã e o nivel industrial, a fim de avaliar desde a reunião dos Suplentes, se surgirão indicios de eventual acôrdo entre os Quatro Ministros.

Em troca, o lado anglo-americano faz questão de que essa reunião não seja uma "avant-premiére" da conferência dos Quatros Ministros de Estrangeiros, em primeiro lugar porque na opinião de Bevin os suplentes não estão em absoluto em medida de tratar de questões de principio, como a do nivel da industria germanica, e depois porque desejam evitar certo crumamento de essas reuniões com as da ONU.

A seguir, esta razão não seria menor, os inglêses e os americanos sem dúvida prefeririam que as decisões que acabam de tomar relativamente ás duas zonas já estejam em bom caminho de execução no momento em que o regulamento da paz com a Alemanha for abordado pelos "Quatro Grandes".

Por isso, é com particular interesse que se aguarda aqui saber se Moscou concorda em que a reunião dos Suplentes seja adiada para 6 de novembro. E a aquiescência russa ainda é esperada.

O ORÇAMENTO OU O ESTÁDIO

COLOCOU-SE DIANTE DE UM DILEMA A CÂMARA DOS VEREADORES

Depois de falarem vários vereadores, foi aprovado, ontem, na Câmara Municipal, um bloco de requerimentos sôbre assuntos educacionais, ocupando, a seguir, a tribuna, o sr. Ari Rodrigues, para protestar contra humilhações que estariam sendo impostas pela direção da Light aos condutores de bondes. Segundo afirmou o orador, êsses operários trabalham sob a vigilância permanente de uma espécie de policia secreta, que viaja nos veículos e se encontra em todos os pontos de parada.

O sr. Alvaro Dias obteve aprovação para um voto de congratulações com os dirigentes da campanha contra a tuberculose; e a senhorita Ligia Lessa Bastos, tratou da situação das pensionistas do Montepio dos Empregados Municipais, reclamando do prefeito providências urgentes, no sentido de que seja concedido o aumento repetidamente prometido pelo diretor daquela autarquia.

Foi aprovado, ainda, por proposta do sr. Aloisio Neiva Filho, um voto de saudade ao médico Odilon Machado, falecido há algum tempo, cujo aniversário de nascimento transcorreu ontem. Os últimos oradores do expediente foram os srs. Gama Filho e Aparicio Toreli, êste condenando o veto do prefeito ao projeto que concedia jubilação aos professôres primários e o primeiro transmitindo agradecimentos de um enfêrmo que obteve cura e cuidados especiais no Hospital Santa Maria.

Posse — Ás quinze horas prestou compromisso a nova vereadora do Partido Comunista, professora Lia Corrêa Dutra, sendo declarada, pelo sr. João Alberto a sua posse, na vaga do sr. Luciano Bacelar Couto, que se encontra em gôzo de licença para tratamento de saúde. A senhora Lia Corrêa ocupava o cargo de diretora dos Debates da Câmara, recebendo, por isso, logo depois de empossada, homenagem dos funcionários dessa secção.

Os Estádios — A construção dos seis estádios foi o único assunto da ordem do dia, prosseguindo a segunda discussão do projeto 161, artigo por artigo. Sôbre o artigo terceiro, discursou o sr. Tito Livio, abordando o problema do material. Lembrou a falta de cimento, que está sendo vendido, a preços escorchantes, no "câmbio negro", sendo "esclarecido" pelo sr. Paes Leme, que explicou: isso de não haver cimento no Brasil não é argumento, porque o material virá da Suécia... É verdade que não há dinheiro para comprá-lo, mas há de dar-se um jeito...

Discutindo o artigo 4º, o sr. Carlos Lacerda continuou demonstrando o caráter adiável da obra, em face da precariedade orçamentária da Prefeitura no momento. Leu, a propósito, uma noticia publicada em todos os vespertinos, segundo a qual o prefeito determinou rigorosa compressão de despesas, recomendando que não deverão ser empenhadas, no quarto trimestre, despesas de material, cuja aquisição possa ser transferida para o exercicio vindouro. A suplementação de verbas — decide ainda o sr. Angelo Mendes de Morais — somente será solicitada em casos excepcionais e, tanto quanto possível, deverá ser indicado o cancelamento da importância equivalente ou aproximada, das dotações da secretaria respectiva. Onde buscar o dinheiro para a aquisição, na Suécia ou na China, do material necessário ao estádio monumental e aos seus filhotes?

Encerrada a discussão do artigo quarto, começou a ser debatido o seguinte, falando os srs. Iguatemi Ramos, Frota Aguiar, Adauto Cardoso e outros, esgotando-se a hora da sessão.

O sr. Luiz Paes Leme, que continua a não contar com a ajuda do sr. Ari Barroso, empenhou-se numa prorrogação que não foi concedida e retirou-se do recinto, dizendo-se traido pela bancada comunista.

O orçamento ou o Estádio — Na sessão de segunda-feira proxima, segundo comunicou o sr. João Alberto, ao encerrar a sessão, voltará à ordem do dia o Orçamento da Prefeitura para 1948. Assunto que, na forma do Regimento, pretere aos demais, possivelmente impedirá, na presente sessão legislativa, a aprovação do projeto dos seis estádios em terceira discussão. Dada a exiguidade do tempo, estão os vereadores diante de um dilema: o Orçamento ou o Estádio. E, naturalmente, estão lembrados do que a prorrogação da sessão até três de novembro foi concedida para atender à primeira ponta dêsse dilema...

A PROSPERIDADE DO SEU NEGÓCIO depende DE VÁRIOS FATORES!
OS REGISTRADORES DE TEMPO Simplex CONSTITUEM O MAIS PRÁTICO E EFICIENTE DÊSSES FATORES.
RELOGIO DE PONTO AUTOMÁTICO
RELÓGIO DE MÃO DE OBRA TC
USE Simplex — O EQUIPAMENTO MECÂNICO IDEAL PARA A DEFESA DA SUA ECONOMIA.
SOC. TÉCNICA MURRAY LTDA
BELO HORIZONTE — RIO DE JANEIRO — SÃO PAULO

GREVE DOS PORTUARIOS ARGENTINOS

Buenos Aires, 26 (U. P.) — Os trabalhadores portuários, que haviam sido advertidos recentemente pelo Ministério do Trabalho, no sentido de evitarem qualquer medida precipitada, resolveram ir á greve, amanhã. A reunião sindical dos trabalhadores portuários acusou o atual interventor, capitão von Rentzell, bem como os armadores de eliminar certos melhoramentos em suas condições de trabalho.

UM MENOR DE 13 ANOS ASSASSINA O COMPANHEIRO DE 15

Salvador, 26 (Asp.) — Ocorreu na Baixa da Soledade um crime impressionante, pela idade de seus protagonistas. Um menor de 13 anos, após ligeira discussão com o seu desafeto Domingos Abdias Nascimento, de 15 anos, cravou-lhe no peito uma faca de sapateiro, matando-o, fulminantemente. O pequeno criminoso foi preso em flagrante por populares.

A UNIÃO FEDERAL PEDE A DISSOLUÇÃO DA CONFEDERAÇÃO DOS TRABALHADORES DO BRASIL

A ação competente já ingressou no Juizo da Terceira Vara da Fazenda Pública

A União Federal, pelo seu terceiro procurador, deu entrada, no Juizo da Terceira Vara da Fazenda Publica desta capital, a uma ação ordinária, a fim de conseguir, por sentença, a dissolução da Confederação dos Trabalhadores do Brasil, na pessoa de seu representante legal, sr. Homero Mesquita. A ação está proposta com fundamento no art. 656, do Código de Processo Civil. A inicial é longa e cita o disposto no art. 159 da Constituição Federal, que regula a organização sindical e sua função. Assegura o representante da União Federal que o papel dos sindicatos não póde ser compreendido como de politica revolucionária, antes têm êles a função de defender os interesses da classe, arrecadando para isso o imposto sindical. A liberdade sindical tem, porém, de ser regulada e limitada pela lei, com resguardo dos interesses da coletividade.

O presidente da Republica baixou o decreto n. 23.047, de 7 de maio do corrente ano, suspendendo o funcionamento da Confederação. Afirma o procurador da Republica que a referida associação se constituiu sem observancia da lei, e está desempenhando atividades a ela contrarias e, portanto, ilicitas, o que torna legitima a ação proposta para dissolvê-la. Além disso, a Confederação não podia ter sido registrada, por depender o seu funcionamento de autorização. Rezam os estatutos que os seus fins seriam essencialmente sindicalistas. O seu reconhecimento só poderia ser dado por decreto do chefe do govêrno, não tendo sido registrada no Departamento Nacional do Trabalho e dessa forma, também, lhe estava vedado o registro civil de pessoa juridica. Com tais fundamentos, pede o procurador a procedência da ação, a fim de que seja decretada a dissolução, ordenando-se o cancelamento do registro no respectivo cartorio.

A ação acima foi proposta em virtude de aviso emanado do ministro da Justiça ao procurador geral da Republica, pedindo a respectiva propositura.

O processo está instruido com numerosas copias fotostaticas de documentos necessários ao fundamento da ação.

A inicial foi, ontem, despachada pelo titular da vara, mandando fazer a citação do responsável pela Confederação dos Trabalhadores do Brasil, para se lhe ver propôr a respectiva ação ordinária.

TEMPESTADE SOBRE MILÃO

Milão, 26 (U. P.) — Abateu-se sôbre esta cidade, hoje, a maior tempestade dos últimos vinte anos. Em consequência, milhares de casas e edificios tiveram os seus porões inundados, bem como, em alguns casos, o andar térreo. Todo o sistema de transportes ficou paralizado e as águas causaram grandes estragos, em virtude de terem sido entupidos todos os ralos de escoamento. Um raio destruiu também a usina de transformadores, o que deixou a maior parte da cidade ás escuras.

NA COMISSÃO DO SERVIÇO PÚBLICO CIVIL DA CAMARA DOS DEPUTADOS

A subcomissão escolhida pela Comissão do Serviço Publico Civil instituida pelo Presidente da Camara dos Deputados, em obediência a um dispositivo regimental, composta dos srs. Antenor Bogéa, Barreto Pinto, relator, e Elizabethe Carvalho, sugeriu o seguinte, que foi aprovado:

"Diante da exposição verbal que acaba de ser feita, a Subcomissão incumbida de elaborar o programa de a "agenda" dos trabalhos da Comissão do Serviço Publico Civil sugere as seguintes medidas:

— Designar três subcomissões, com as seguintes atribuições:

I — incumbida de elaborar um anteprojeto de lei consolidando as disposições vigentes sôbre o direito processual vigentes sôbre o mais perfeita regularização e eficiência dos serviços publicos, notadamente nas Secretarias de Estado e departamentos federais:

II — incumbida de elaborar o plano de reorganização da Administração Geral da União e consoante a mensagem de 15 de março de 1947, adotadas as seguintes normas: — economia máxima no funcionamento dos serviços, aumento de sua eficiência e pela coordenação de esforços, dentro de um programa de descentralização. No seu anteprojeto esta subcomissão, sem criar cargos, poderá, entretanto propor a fusão de orgãos semelhantes, revendo, para isso, as lotações numéricas de pessoal ou seja o verdadeiro planejamento estrutural e funcional da Administração Publica:

III — incumbida de elaborar o anteprojeto dispondo sôbre a reorganização geral dos serviços de estatica, geografica e autarquia:

As subcomissões terão o prazo de trinta dias uteis, cada uma, para a elaboração dos respectivos anteprojetos, devendo, para tal fim, se entenderem com os chefes dos respectivos serviços, visitando, se necessário, as respectivas repartições".

Um Poder Maninho

J. E. DE MACEDO SOARES

A esterilidade da Camara, com cêrca de duzentas mensagens do Poder Executivo reclamando medidas legislativas, cêrca de oitocentos projetos originários — tudo encalhado ou congelado nas gavetas das Comissões ou nas pastas dos próprios deputados — agrava-se consideravelmente no conceito público, verificando-se que projetos de interêsse pessoal ou da mais insensata demagogia têm rápido e seguro andamento.

Ainda anteontem, foi aprovada sem discussão una proposição tipica dessa maneira de lisonjear conveniências particulares sem ter na minima conta conveniências superiores nas quais se entrosam as que solicitam beneficios, passando de longe sôbre os fundamentos do direito que regulam as relações dos individuos na sociedade em que vivemos. A imprensa é sempre uma divindade que não desampara o culto dos politicos exibicionistas e pouco escrupulosos. Não é, pois, de estranhar que êsses politicos tenham muito gosto em lisonjear os jornalistas mais ao alcance, mais próximos de suas atividades, sobretudo quando nada lhes custa a lisonja, cumprimentando com o chapéu alheio.

Em primeiro lugar, não é da competência legislativa da União decidir sôbre salários, ordem de serviço, horários e classificações em emprêsas particulares, que se veriam sacrificadas com ônus insuportáveis sem serem ouvidas e sem que o legislador se preocupasse em saber se poderiam tolerar novos sacrificios.

Ninguém ignora as terriveis dificuldades que a situação do comércio exterior acarreta ás industrias que importam quase toda matéria prima de que se servem no seu fabrico. Por outro lado, os tropeços da importação refletem-se na publicidade da produção estrangeira, que é hoje uma das mais consideráveis fontes de renda das emprêsas jornalisticas. Assim, o momento em que tais emprêsas lutam com os mais sérios obstáculos nos seus caminhos não pode ser o melhor escolhido para as expansões demagógicas de certos deputados que arrastam o plenário a decisões realmente insensatas.

Ninguém mais do que os diretores das emprêsas jornalisticas conhece as dificuldades que um modesto padrão de vida oferece ao seu pessoal. Mas também é necessário convir que a conjunção das leis trabalhistas, muitas vezes aplicadas iniquamente, com a legislação de favor em matéria de vencimentos e salários, acabará por matar a galinha dos ovos de ouro.

Acresce que o constante enfraquecimento da posição financeira das emprêsas jornalisticas, concorre desastrosamente para cercear-lhes a independência, não somente em face dos governos e poderes públicos, como diante dos negócios particulares. Mesmo considerando-se legitimos alguns desses interesses, é sempre lamentável que a imprensa não guarde diante deles a necessária liberdade para os apreciar e julgar.

Uma democracia sem imprensa é um absurdo e um contrassenso. Mas uma democracia servida por uma imprensa necessitada, com sua economia exposta aos abusos de uma legislação especiosa, sujeita ás perseguições rancorosas do govêrno e á demagogia inconsciente dos politicos extremistas, que confundem oposição com populismo — uma democracia servida por tal imprensa é uma calamidade que nem um país poderá suportar por muito tempo.

A incapacidade de legislar segundo as necessidades da politica e da administração mostra a inviabilidade do poder legislativo. Mas a substituição da legislação legitima e de interêsse público pela legislação de favor, de injustiça e de demagogia — é uma condenação irrecorrivel do próprio sistema constitucional, do regime representativo e da ordem democrática.

(Transcrito do *"Diário Carioca"* de 26-9-47.)

(33018)

DR. FERNANDO LINHARES
OUVIDO, NARIZ E GARGANTA
Rua México n. 93 6.° — Tel.: 42-3316
CHEFE DO SERVIÇO DA POLICLINICA GERAL

AS GREVES NO CHILE

Santiago, 26 (A. F. P.) — Terminou a greve, em todas as minas de carvão. Todavia, a volta regular ao trabalho só será feita depois de ultimado o acôrdo.

Admite-se que o preço do carvão venha a ser elevado para permitir o pagamento dos salários exigidos pelos mineiros.

PORTUÁRIOS

Santiago, 26 (A. F. P.) — Trabalhadores nas lanchas e rebocadores marítimos do porto de Valparaiso, num total aproximado de 1.600, suspenderam esta manhã, seus trabalhos, impedindo, assim, que fossem descarregados vários navios nacionais e estrangeiros. Virtualmente todas as atividades portuárias ficaram suspensas. Receia-se que, como o movimento tem carater legal, venha a se estender a todos os portos do litoral.

EXPLORAÇÕES NO POLO SUL

Washington, 26 (A. P.) — A Marinha planeja continuar suas explorações do polo sul com outra expedição êste outono. Funcionário da Marinha disse que dois quebra-gelos serão enviados para o Antártico para "inspecionar a Pequena America e coligir certas informações hidrográficas complementares, bem como para proporcionar treinamento em clima frio ao pessoal". O comandante da expedição será G. L. Ketcham, de Long Beach, California.

IMPRESSIONANDO OS MEIOS CIENTIFICOS DO PAIS!
EMAGRINA
Um produto nacional que emagrece sem prejudicar a saude. Centenas de atestados médicos confirmam, na prática, o fruto de 20 anos de estudos da ciencia para o emagrecimento dos gordos e a conservação da elegancia dos magros.
Adquira nas farmácias ou drogarias
EMAGRINA
ou pelo serviço de reembolso, CAIXA POSTAL N.° 2335 — Rio de Janeiro
(30122)

Montgomery e o poderio militar francês

Paris (S.F.I., via aérea) — Por ocasião de sua recente visita à França, o marechal Montgomery pronunciou um discurso no qual resumiu em cinco pontos as condições do poderio militar de uma grande nação: 1.º) — em tempo de paz, é inutil manter um grande exército; o que é preciso é organizar o "potencial nacional"; 2.º) — é necessário organizar a pesquisa cientifica; 3.º) — para livrá-lo da ação inimiga, é indispensavel disseminar o mais possivel o potencial industrial da nação; 4.º) — deve-se criar um nucleo de especialistas, cercado por poderosas reservas bem instruidas; 5.º) — deve-se estar preparado em todos os terrenos para a eventualidade de um conflito armado.

O ministro da Guerra, sr. Coste Floret, saudando o marechal Montgomery, expôs o ponto de vista francês sôbre os problemas abordados pelo marechal.

"Desejaria dizer — declarou — qual é, a meu ver e na opinião do governo da Republica francesa, o método pelo qual entendemos preparar este país para as eventualidades de amanhã.

O marechal Montgomery definiu os cinco pontos que, no seu entender, tornam fortes as nações e boa a preparação militar.

Estou de acordo convosco em pensar que a dispersão do potencial industrial do país é, com efeito, uma das condições fundamentais da preparação para a guerra. Estamos procurando realizá-la na França, a meu ver um pouco lentamente, e tudo faremos para efetuá-la amanhã com ritmos acelerados — ao que nos incita vossa alta autoridade.

Estou igualmente de acordo convosco quanto a [illegible] a importancia da pesquisa cientifica, e para dar [illegible] somente, acabo de pedir ao Conselho de Ministros, onde [illegible] foi aprovada, que [illegible] o general Bergeron para a [illegible] Coordenação da Pesquisa Cientifica.

Assim, [illegible] posto novo, pois isto [illegible] chamamos um grande [illegible] do exército francês, que se encontrava à frente de [illegible] regiões mais importantes [illegible] tudo o que fazem [illegible] em matéria de pesquisa [illegible] Assim, o governo [illegible] importancia que atrib[illegible] a quanto, também, julga fundamental.

E, por certo, estou de acordo convosco no [illegible] segundo o qual o [illegible] preparar a nação para a [illegible] daqui por diante a [illegible] é uma luta da nação, pois daqui por [illegible] frentes continuas [illegible] nais, pois a defesa do [illegible] superficie e todas as [illegible] devem ser mobilizadas [illegible] ideal. E' evidente [illegible] nos quisermos estar preparados, é toda a nação que deve ser mobilizada para a guerra.

Eis, sr. marechal, os pontos nos quais estou de acôrdo convosco.

Mas quando dizeis que o exército forte não é talvez indispensavel e que, afinal, a guerra se prepara hoje em dia tanto nos laboratórios quanto nas casernas, o ministro da Guerra permitir-se-á respeitosamente não concordar convosco.

Na França, nós não participamos dessa espécie de delirio atômico que se desencadeou sobre os paises anglo-saxões, primeiro porque acreditamos e a história moderna nos ensina que o meio de defesa está sempre muito próximo do inicio do ataque. Sou daqueles que pensam que a guerra atômica não se realizará, e precisamente porque nós a preparamos".

O sr. Coste Floret lembra aqui o caso dos gases de combate, que não foram utilizados na ultima guerra, e acrescenta:

"Penso que a guerra de amanhã será uma batalha de engenhos de auto-propulsão. Mas creio tambem que depois dos projetis sem piloto, é necessário que se ocupe o território inimigo, e para isto é preciso um exército, e um exército poderoso.

Como renovar esse exército, como constitui-lo, é o que esclarecais ao dizer que em torno do nucleo de um exército profissional deve aglomerar-se um exército fundado nas reservas. E se, de minha parte, estou de acôrdo quanto á forma, devo acentuar que não concordo com a substancia, pois, na França, acreditamos que o exército deve basear-se na convocação anual do contingente. Na França, continuamos a pensar que o exército deve ser popular. Na França, acreditamos, e profundamente, que com métodos modernos é possivel instruir em seis meses uma classe.

Acreditamos que a reorganização do exército francês deve fundar-se nesse principio que fez os soldados de Valmy, os soldados do Imperador, e que fez ganhar a guerra de 1914-1918, segundo o qual o exército e nação devem constituir uma unica entidade.

Condeno totalmente, de minha parte, o exército profissional e creio que é na convocação anual do contingente popular que deve basear-se a organização do exército francês".

O ministro da Guerra conclui:

"A França espera vencer suas dificuldades atuais, graças á juventude que se ergue e se dá com todo o coração, com todo o ardor, com toda a fé, á nação e á obra que a nação lhe pede. todas as esperanças são fundadas, pois o futuro não é, em ultima análise, senão aquilo que os homens fazem dêle, e, como diz o lema de 93, sentimo-nos orgulhosos do amanhã, porque com tais homens nada é impossivel".

Viaje pela K·L·M
PASSAGENS
Para todas as partes do mundo:
- AMSTERDAM
- LONDRES
- COPENHAGUE
- BRUXELAS
- PARIS
- PRAGA
- FRANKFORT
- HAMBURGO
- BERLIM
- ESTOCOLMO
- HELSINKI
- ROMA
- CAIRO
- LYDDA
- BEIRUT ETC.

Rua Sta. Luzia, 827
Tel. 32-6675
Rio de Janeiro
CIA. REAL HOLANDESA DE AVIAÇÃO
A MAIS ANTIGA DO MUNDO
BRASOLAN 1028

UMA SUPOSTA ATITUDE DA COLOMBIA

Bogotá, 26 (A. F. P.) — Foi distribuida uma nota oficial neste sentido: "E' completamente destituida de fundamento a noticia, divulgada por uma agência estrangeira de informações, de que o Ministro das Relações Exteriores, dr. Ezquerra, declarara que a Colombia pensava em denunciar seus acôrdos comerciais com a Grã-Bretanha e os Estados Unidos".

90 %
DOS HOMENS RICOS
nasceram pobres. Economise para si e para os seus, abrindo uma conta corrente popular no
Banco Central Brasileiro
Rua da Alfandega, 28
Juros 6 %

AGRAVA-SE A GREVE NA INDIA

Bombaim, 26 (R.) — Metade das 68 fábricas de tecelagem de Bombaim encontravam-se fechadas ontem, terceiro dia de greve e "lock-out", envolvendo 200.000 das .. 250.000 pessoas que trabalham na indústria textil desta cidade.

Apenas quatro fábricas operaram normalmente ontem, sendo que algumas trabalharam parcialmente. A policia efetuou várias prisões entre os lideres do movimento.

PARA POR FIM AOS CONFLITOS

Nova Delhi, 26 (A. F. P.) — A Comissão Especial criada para tomar medidas necessárias a por um fim aos conflitos religiosos na India reuniu-se hoje pela manhã na presença do sr. Ayanga, novo ministro nomeado para dirigir a evacuação dos refugiados do Punjab.

A MOEDA CRUZEIRO

Demonstração anual das emissões, dos resgates, dos aumentos e dos saldos em circulação

ANOS	SALDO ANTERIOR	EMISSÕES	RESGATE	*Aumento da moeda cruzeiro de ano para ano*	*Saldo em circulação em 31 de dezembro de cada ano*
1931	2.543.337.413,40	139.923.327,50	152.622,90	139.770.704,60	2.683.108.118,00
1932	2.683.108.118,00	423.280.837,00	108.293.845,00	320.986.992,00	3.004.095.110,00
1933	3.004.095.110,00	117.511.949,50	59.952.845,50	57.559.104,00	3.061.654.214,00
1934	3.061.654.214,00	108.149.075,00	61.986.445,50	46.162.629,50	3.107.816.843,50
1935	3.107.816.843,50	504.357.090,00	45.031.081,00	459.326.009,00	3.567.142.852,50
1936	3.567.142.852,50	844.579.600,00	381.877.565,50	462.702.034,50	4.029.844.887,00
1937	4.029.844.887,00	555.727.143,50	53.121.636,00	502.605.507,50	4.532.450.394,50
1938	4.532.450.394,50	350.931.740,00	73.876.305,50	277.055.434,50	4.809.505.829,00
1939	4.809.505.829,00	350.439.870,00	202.795.372,00	147.644.498,00	4.957.150.327,00
1940	4.957.150.327,00	284.509.530,00	68.958.627,00	215.550.903,00	5.172.701.230,00
1941	5.172.701.230,00	1.966.083.720,00	502.180.160,00	1.463.903.560,00	6.636.604.790,00
1942	6.636.604.790,00	2.766.309.900,00	1.172.702.947,00	1.593.606.953,00	8.230.211.743,00
1943	8.230.211.743,00	2.764.932.660,00	20.478.366,00	2.744.454.294,00	10.974.666.037,00
1944	10.974.666.037,00	3.500.961.855,00	18.789.046,00	3.482.172.809,00	14.456.838.846,00
1945	14.456.838.846,00	7.630.420.420,00	4.556.759.076,00	3.073.661.344,00	17.530.500.190,00

RECAPITULAÇÃO

Total dos 41 anos da "Republica velha" (1890 a 1930)	2.543.337.413,40
Total dos 15 anos do govêrno do dr. Getulio Vargas (1931 a 1945)	14.987.162.777,00
Total dos governos dr. José Linhares e general Eurico Gaspar Dutra (1946)	2.958.862.091,00
Total geral de tôda circulação da moeda cruzeiro até 31 de dezembro de 1946	20.489.362.281,40

CONCLUSÃO

Durante os 41 anos de regime da chamada "República velha" houve treze presidentes, que deixaram em circulação Cr$ 2.543.337.413,40. Na "República nova", isto é, nos quinze anos de govêrno do dr. Getúlio Vargas, a circulação teve um aumento de Cr$ 14.987.162.777,00. Neste periodo, geriram a pasta da Fazenda três ministros, a saber: dr. José Maria Whitaker, dr. Oswaldo Aranha e o sr. Souza Costa, o último dos quais permaneceu onze anos, á testa do Ministério. No govêrno do dr. José Linhares foi ministro o dr. Pires do Rio e no govêrno do general Eurico Gaspar Dutra, antes do atual detentor da pasta, esteve á sua frente o dr. Gastão Vidigal.

VALERIO COELHO RODRIGUES

A MESA DO SENADO

A atribuição de dar a presidência do Senado Federal ao vice-presidente da República, como se estabelece no artigo 51 da Constituição da República, é criação originária dos Estados Unidos, que, no artigo 1º, secção 3ª, n. 4, da sua Constituição, estabeleceram que "o Vice-Presidente dos Estados Unidos presidirá o Senado, mas não poderá votar senão em caso de empate". Essa disposição foi a fonte de onde promanaram idênticas disposições de Constituições posteriores, como a argentina e a brasileira de 1891. A argentina assim dispôs no artigo 49: "O Vice-Presidente da Nação será presidente do Senado, porém, não terá voto senão em caso de empate". A brasileira de 1891 inscreveu no seu texto o artigo 32: "O Vice-Presidente da República será o Presidente do Senado, onde só terá voto de qualidade, e será substituído, nas ausências e impedimentos, pelo Vice-Presidente da mesma Câmara". Do exposto se vê que a expressão "só terá voto de qualidade", do artigo 51 da Constituição brasileira, corresponde às — "não terá voto senão em caso de empate" — da argentina, e — "não poderá votar senão em caso de empate" — da norte-americana. Isso mostra que a única restrição às funções presidenciais, no Senado Federal, do Vice-Presidente da República, é no seu direito de votar, e não, como muita gente pretende, a todos os seus direitos, salvo, apenas, o voto de qualidade, que seria, assim, a sua única atribuição naquela presidência.

Aliás, na Constituição dos Estados Unidos, as funções do Vice-Presidente do Senado não são principais, mas supletivas, em relação às do Presidente, pois ela dispõe, sob o n. 5, logo em seguida à já transcrita disposição, que "o Senado escolherá seus funcionários e, também, um presidente *pro tempore para substituir o Vice-Presidente em caso de ausência*, ou quando chamado a exercer as funções de presidente dos Estados Unidos". Da mesma forma, na Constituição argentina, o artigo 50 estabelece que "o Senado elegerá um presidente temporário que o presida *em caso de ausência do Vice-Presidente* ou quando êste exercer as funções de presidente da Nação". Nestas disposições se nota o mesmo espírito promanante da fórmula brasileira — "*e será substituído, nas ausências e impedimentos*, pelo Vice-Presidente da mesma Câmara". O Vice-Presidente da República é, pois, para todos os efeitos, o Presidente do Senado, sendo dêle apenas substituto, nos seus impedimentos e ausências, o Vice-Presidente do Senado, com a circunstância de que não têm, um e outro, direito a voto, no exercício das funções presidenciais, senão de desempate, o primeiro por disposição constitucional e o seu substituto em virtude de disposição regimental.

Na Constituição de 1946 o artigo 61 corresponde ao 32 da de 1891 e apresenta esta redação: "O Vice-Presidente da República exercerá as funções de Presidente do Senado Federal, onde só terá voto de qualidade". Não provê essa Constituição, expressamente, à eleição de Vice-Presidente do Senado, mas a êle se refere, em outras disposições, como as dos artigos 70, § 4º, 79, § 1º e 213, parágrafo único, onde se lhe asseguram atribuições específicas. O só fato de serem assim asseguradas essas atribuições evidencia que se não arrebataram do presidente do Senado Federal senão as atribuições que se lhe recusaram expressamente, ou as que se transferiram, expressamente, ao seu Vice-Presidente. Pela Constituição de 1946, o Vice-Presidente do Senado ganhou maior relêvo no exercício de suas funções constitucionais; não de tal modo, porém, a ultrapassar, tornando-o, hierarquicamente, seu inferior, o Presidente do Senado, o Vice-Presidente da República.

No estudo dêste assunto é mister distinguir o que é a Mesa, a que se refere o artigo 41 da Constituição da República, e o que é a Comissão de Polícia, Diretora, ou Executiva da câmara legislativa, a que se não reporta a Constituição, coisas que parece terem sido confundidas no artigo 101, I, i, da Constituição, mas não o são no § 4º do seu art. 216. Mesa de câmara é o conjunto dos seus membros aos quais compete a direção dos seus trabalhos. Segundo Caldas Aulete, no *Dicionário Contemporâneo da Língua Portuguêsa*, mesa é "o conjunto formado pelo presidente, secretários e vogais de uma corporação ou associação: a mesa da câmara dos deputados". Para Cândido de Figueiredo, no *Novo Dicionário da Língua Portuguêsa*, é "mesa conjunto do presidente e secretários de uma assembléia". Como se vê, o presidente de uma assembléia, ou câmara, e, portanto, o do Senado Federal, é, necessàriamente, parte, ou membro, de sua Mesa. Já as comissões de uma câmara são conjuntos de seus membros que servem para esclarecê-la na sua tarefa legislativa. Segundo Caldas Aulete, a comissão é "cada um dos grupos em que se dividem os membros das câmaras legislativas para estudarem e darem parecer sôbre os projetos e propostas de lei", enquanto Cândido de Figueiredo, define comissão "pessoas encarregadas de tratar conjuntamente de um assunto". Segundo o Regimento Interno da Câmara dos Deputados, comissão é o conjunto de deputados ao qual compete estudar todos os assuntos submetidos ao seu exame e que lhe forem enviados pela Mesa e manifestar sua opinião sôbre êles, a fim de que o plenário tenha conhecimento do mérito da matéria sôbre o qual vai deliberar. A Mesa compõe-se de presidente e secretários eleitos pelos seus pares e as comissões parlamentares têm presidente e podem ter secretário, tendo relatores designados pelo presidente.

Na Câmara dos Deputados e no Senado Federal as suas leis internas diferenciam, claramente, as suas Mesas das suas Comissões Executiva e Diretora, sendo que no Senado o seu vice-presidente é membro da Comissão Diretora, que preside, mas não é membro, da Mesa, por não presidir a assembléia senão como substituto do seu presidente, que é o Vice-Presidente da República. Pelo Regimento Interno do Senado, — "Art. 51. A Comissão Diretora compete, além de outras disposições regimentais" as em seguida enumeradas. Enquanto as funções da Mesa da Câmara e do Senado são de direção dos trabalhos legislativos, as de suas Comissões Executiva e Diretora são mais de natureza administrativa em relação aos serviços dessas duas câmaras do Congresso Nacional.

Quando, pois, a Constituição da República, no artigo 41, se refere à Mesa do Senado Federal alude aos que, como seus presidente e secretários, dirigem os seus trabalhos legislativos, orientando-os em plenário para as deliberações dessa Câmara do Congresso Nacional, não se referindo à sua Comissão Diretora. Quando a Constituição estabelece, no artigo 61, que o Vice-Presidente da República exercerá as funções de presidente do Senado Federal, torna-o parte integrante da Mesa dessa câmara do Congresso Nacional, tornando-o seu presidente permanente, enquanto o seu vice-presidente só poderá ser presidente, como seu suplente, nos casos de impedimento do presidente efetivo, como é implícito no parágrafo único do art. 52, no § 4º e seu art. 70, no art. 71 e no § 1º do art. 79.

É, pois, fora de dúvida que ao determinar que o Vice-Presidente da República exercerá as funções de presidente do Senado Federal, onde só terá o voto de qualidade, a Constituição da República fê-lo, como seu presidente, membro da Mesa do Senado, integrada por êle e pelos secretários. Como na Câmara dos Deputados, em que a Mesa se compõe do seu Presidente e de quatro secretários, também no Senado a Mesa tem essa mesma composição. O Vice-Presidente, na Câmara, supre a falta do Presidente (Regimento Interno, art. 12, § 2º); também, no Senado Federal, o Vice-Presidente, pelo art. 7º, c, substitui o Presidente nas suas faltas e impedimentos. Mas, o presidente, na Mesa do Senado, é o presidente do Senado, desde que se não confunda essa Mesa com a Comissão Diretora, que não é, no Senado, a sua Mesa. A Mesa do Senado se compõe do seu Presidente, e dos seus secretários, como evidencia o seu Regimento Interno nos artigos 5º, 6º, 6º, III, 66, 86, c, 124 e 125, dela não participando o Vice-Presidente, sempre que não substitua o Presidente.

Nestor Massena

A POBREZA

Os pobres existem. É preciso reconhecer que, com raras exceções, as campanhas políticas de que resultaram as atuais composições do govêrno brasileiro usaram e abusaram das lamentáveis condições em que se encontrava grande parte da população brasileira. Tôda qualidade de demagogia foi empregada neste sentido. As reivindicações da pobreza tornaram-se um obstinado *leit-motiv* de todos os discursos e de quase todos os artigos.

Entretanto, agora, qual a medida realmente eficaz, qual o projeto de fato objetivo e direto, qual o plano exeqüível que podemos lembrar a fim de ratificar os solenes propósitos proclamados nas batalhas eleitorais? Dir-se-á que todos os projetos de melhoramento das condições da vida brasileira significarão as melhorias das condições em que vivem os nossos pobres. Isto, entretanto, é ainda pura demagogia. Os pobres, como os amorosos, não podem esperar. A pobreza é uma desgraça que não pode ter êsse inimaginável dom de paciência que os falsos salvadores da pátria esperam utilizar indefinidamente. Os problemas da pobreza brasileira são imediatos. É ridículo um fabuloso plano que tenha a pretensão de solucionar tôdas as questões brasileiras em futuro remoto, se êste mesmo plano não contiver as cláusulas providenciais que permitam arrancar grande parte da atual população brasileira da miséria em que vive dificilmente.

Não é fácil compreender os dolorosos problemas da miséria. Não é de nenhum modo simples a apreensão real das verdadeiras atribulações que afligem um sem número de brasileiros. É necessário um esfôrço singular para que não tenhamos dessas coisas noção meramente acadêmica. Os pobres existem, os pobres se multiplicam assustadoramente no Brasil de hoje.

* * *

Quando serão levantadas honestamente as questões relativas à pobreza, sem demagogia, sem segundas intenções?

TÓPICOS & NOTÍCIAS

O TEMPO

Previsão para o Distrito Federal. — Tempo instavel com chuvas melhorando no decorrer do período. Temperatura estavel. Ventos de sul a este frescos. Maxima 22º0, minima 19º2. (Serviço de Meteorologia do Ministério da Agricultura).

O custo das sentenças judiciárias

Não há muito tempo que fizemos uma referência comentada a créditos extraordinários, da União, para pagamentos em virtude de sentenças judiciárias. Lesões de direitos, que certos administradores costumam fazer, muitas vêzes por caprichos políticos. Mas quem entra com as importâncias constantes das sentenças em que a Fazenda é condenada não é o administrador A. nem o administrador B. Êsses são anônimos e irresponsáveis. Por trás dêles está o Tesouro. E isso não ocorre só com a União e os Estados. As municipalidades também aparecem freqüentemente nesse cenário.

O "Diário Oficial" publicou a abertura de um crédito especial de mais de um milhão e quinhentos mil cruzeiros, ou em cifras exatas ..... 1.512.226,40 para pagamento de mandados requisitórios, relativos a sentenças judiciárias, pelas quais foi condenada a Prefeitura do Distrito Federal. Releva ainda notar que a elevada soma visa apenas ao pagamento de custas. Enquanto isso acontece, correm pelo Tribunal de Justiça e pelas varas da Fazenda Pública, ao que nos informam, cêrca de 300 processos de desapropriação em que são autores vários proprietários, inconformados com o baixo preço oferecido ou exigido pela Prefeitura por prédios que desapropria.

E é ela a mais prejudicada, porquanto, consoante também informação que nos prestam, raramente ganha a Prefeitura em causas daquela natureza. É um fato consumado, não há dúvida. Todavia, nem por serem assim, certos fatos deixam de possibilitar uma emenda satisfatória e que evite tantos gastos com os dispendiosos processos.

Exemplo: Instruiria o prefeito seu secretário das Finanças, no sentido de tentar um acôrdo com os proprietários cujas casas são desapropriadas, e dêsse modo lucrariam as duas partes interessadas, e o erário municipal seria poupado a freqüentes e grandes sangrias. Já teria caducado o aforismo de que vale mais um mau acôrdo do que uma boa demanda, ou isso só interessa aos que precisam gastar de seu bôlso com a aventura dos processos?

É melhor agir

Esteve nesta capital, não sabemos se ainda estará, uma comissão de presidentes dos sindicatos operários de Santos, a qual veio expor ao presidente da República, a possibilidade de se construírem já, naquela cidade, milhares de casas para a classe, em terrenos doados pela Prefeitura e mediante um empréstimo de 50 milhões de cruzeiros. Ao que se diz, o sr. Eurico Dutra recebeu com atenção os representantes dos sindicatos santistas e prometeu examinar o plano que lhe foi apresentado. Nada ainda transpirou sôbre a entidade que concederá o empréstimo, presumindo-se, porém, que será a Caixa Econômica de São Paulo.

Se vingar o plano, ficando em boa prova o esfôrço da iniciativa particular, duas coisas terão de acontecer: o presidente da República dissolver a Fundação da Casa Popular e pedir ao Poder Legislativo leis de rigor sôbre a aplicação das reservas dos Institutos de Previdência e Caixas de Aposentadoria e Pensões. São desnecessárias, por inúteis e sem nenhum proveito para as classes interessadas, as carteiras de empréstimos de tais entidades. E mais inútil, além de grandemente dispendiosa, é a tal Fundação, que nada fundou até agora. O proveito maior está nisto: as classes interessadas, cientes de que só poderão contar com o próprio esfôrço, farão como a comissão operária de Santos.

O paradoxo do calçado

Num país em que grande parte da população anda de *pés no chão*, na frase precisa do homem rural, temos à vista uma estatística verdadeiramente curiosa: a produção de calçado tem aumentado de modo impressionante. Sendo de .... 38.797.000 pares, de todos os tipos, em 1936, subiu a 92.000.000 em 1946. Para onde vai tanto calçado? Já se conjeturou, por informação de um comerciante do gênero, que as vendas têm decrescido sensivelmente, em virtude dos preços astronômicos.

Dir-se-ia que isso acontece com o calçado de 200, 300, 400 e até mais de 500 cruzeiros. Mas o que não é compreensível é que as fábricas pudessem viver só fazendo calçado de carregação ou para ser vendido a baixo preço. É ou não é um paradoxo? Entretanto, um produtor, falando sôbre grandes e pequenos produtores, adverte que não há essa distinção no Brasil. "Todos somos pequenos produtores" — disse êle e acrescentou: "Se se fizesse um expurgo dos chamados pequenos produtores e só ficassem os pretensos grandes, desapareceria do país a indústria de calçados".

Dobrado paradoxo...

Censo argentino

Pondo têrmo ao intervalo de trinta e três anos, que nos separa do último recenseamento de 1914, vêm de ser divulgadas na Argentina as primeiras conclusões do novo censo, realizado em maio de 1947.

Tôdas as cifras ficaram abaixo da expectativa. Mantido o ritmo de crescimento que vinha se observando até 1914, deveria possuir a nação argentina, atualmente, ... 22.000.000 de habitantes. Na verdade, possui 16.107.870. Essa diferença de seis milhões entre a previsão e a realidade, diferença que não impressionaria num país de densidade demográfica, é menos animadora na Argentina, onde a Patagônia, deserto vizinho de metrópoles, tem um habitante por quilômetro quadrado. A densidade média nacional é de 5.8 por quilômetro quadrado. E a de Buenos Aires, pletòricamente populosa, é de .... 15.627.

De onde se infere que a população argentina se desenvolve menos do que se esperava e distribui-se desarmoniosamente, por entre gânglios superpopulosos e vastas áreas pràticamente desabitadas.

Porém, a mais grave e imprevista revelação do recenseamento argentino é o excesso de velhos e adultos sôbre os menores. Por outros têrmos: decadência da natalidade. Até 1914 os menores, considerada a maioridade aos 21 anos, englobavam 53,2% da população. Maioria, portanto. Agora, não passam de 38,1%.

E os atrasados?

As finanças da Prefeitura são a coisa mais complicada dêste mundo. Existe numerário, quando convém e, quando não convém, alega-se penúria. Podem fazer-se obras suntuárias. Outras estão em andamento, podendo ser adiadas, entretanto, para que se completem as que são úteis e reclamadas imediatamente pelo interêsse da população. Mas já se fala em outras realizações em mira, enquanto ao mesmo tempo se anuncia que não serão abertos créditos para pagamentos de atrasados devidos ao funcionalismo vítima das constantes violações dos seus direitos.

Em virtude do famoso reajustamento do regime fascista, muitos servidores da municipalidade recorreram, alguns administrativamente, outros no judiciário, para a obtenção do que reivindicavam. Saíram vitoriosos, porque o gôsto, antes, era punir e desrespeitar direitos. Houve relacionamento das dívidas, para a necessária abertura de créditos e, se nem todos os créditos se arrastaram, quando os interessados estavam em boa situação, o fato é que a maioria ainda hoje continua à espera do que lhe cabe.

Não vale a justificativa de falta de numerário. Êle existe quando é preciso e sua existência é mais exaltada ainda quando chega o período dos relatórios em que a administração, demonstrando os bons serviços prestados, fala em saldos e outras coisas bonitas.

Além disto, os projetos grandiosos se sucedem, como se vai vendo com essa discussão do estádio, cuja construção atinge milhões, embora os interessados proclamem que a Prefeitura os reavera...

Seja como fôr, os casos de justiça estão acima de tudo, e é imperioso não esquecer que muitos dos processos de pagamento são em virtude de sentença, compreendendo multa de mora que se prolongará por todo o tempo em que prosseguirem as... delongas.

E injusto prolongar a agonia dos que já foram por demais sacrificados e não é de boa norma administrativa agravar os compromissos do erário municipal.

Ônibus para a Avenida

Parece haver caído no esquecimento, ou desaparecido na inobservância, a portaria das autoridades do trânsito determinando que cada emprêsa de ônibus destaque uma de suas unidades para o serviço de passageiros no perímetro da avenida Rio Branco.

A pouco e pouco as emprêsas que cumpriam essa determinação, foram retirando seus carros para linhas mais longas, parecendo agora se ter confiado a exclusividade daquele itinerário a uma única companhia, cujos ônibus fazem a ligação da praça Mauá com o Aeroporto.

Ao mesmo tempo, acrescentou-se ao tráfego da Avenida um novo tipo de transporte, híbrido de ônibus e auto-lotação, de capacidade insuficiente para o grande número de pessoas que necessitam, a cada hora, fazer percursos rápidos ao longo de nossa artéria central. Mesmo articulados às viagens regulares dos ônibus que demandam o Aeroporto, êsses carros, como os mesmos ônibus, não resolvem o problema, pois a maior parte das vêzes uns e outros, numa e noutra direção, deixam o Monroe ou a praça Mauá literalmente lotados.

Devo merecer esclarecimento dos responsáveis pelo trânsito, no caso em que não desejem responder com providências práticas, o fato de não mais subsistir a determinação de uma portaria, quando se agravam dia a dia as razões que inspiraram o citado dispositivo, tão necessário aos que precisam movimentar-se no centro da cidade.

O policiamento da cidade

"Estamos, na verdade, muito necessitados de um policiamento efetivo da cidade. Sente-se, sobretudo à noite, que as nossas ruas estão abandonadas, inteiramente entregues à própria sorte. Todos experimentamos um sentimento de desamparo, percorrendo as nossas ruas de arrabalde. As delegacias se limitam ao mínimo necessário: dois soldados de polícia, um guarda civil, o comissário e, às vêzes, um investigador. Condução nenhuma. Pessoal rondante é um mito. Tudo isto oferece um triste panorama às apreciações menos exigentes."

Não vão pensar os leitores que o trecho acima reproduzido é da lavra de algum repórter improvisado, ou de qualquer espírito crítico e impiedoso, sempre pronto a falar mal das instituições oficiais. Aquelas linhas são extraídas de um artigo do sr. Silvio Terra, tido por autoridade em questões da segurança pública e um dos estudiosos do nosso meio.

No referido trabalho, dado à estampa no *Brasil Policial*, o autor dá notícia de que vamos ter, em breve, conjurando tal falta de policiamento, um serviço de rádio-patrulha. Mas que venha êle com urgência. Já vem tarde...

Isso também está certo...

Dizem-se várias coisas erradas na Câmara, a propósito de leis que faltam e leis que sobram. Nada obstante, de quando em quando aparecem verdades muito oportunas. Há poucos dias se disse, naquela casa do Congresso, que há disparates entre decretos-leis da ditadura, muitos dos quais ainda constituem legislação, e diversos dispositivos constitucionais. O que o bom critério manda não é emendar decretos que, a rigor, já deviam estar abolidos. O que se deve fazer é corrigir as disparidades existentes, mesmo quando os tais decretos sejam encampados pelo govêrno. A advertência veio a propósito do projeto n. 486 A, que trata do caso do recolhimento do réu prêso, preventiva ou provisòriamente. Na Constituição, afigurou-se ao autor da advertência, está determinado que ninguém pode ser prêso sem nota de culpa ou mandado judicial, e por êsse dispositivo taxativamente desaparece a figura do prêso *provisòriamente* ou à disposição de qualquer autoridade. Se o Código de Processo ainda não contém algum dispositivo sôbre aquela forma de prisão, nem por isso se deve manter o texto de um decreto-lei referente à hipótese considerada.

O que importa fazer é reformar o dispositivo dispar. Evitar-se-ia assim a freqüência de uma violência corrente no famigerado Estado Novo, a título de prisão provisória. Não há dúvida de que isso também está certo...

Articulação nazi-fascista

Enquanto a opinião pública se diverte com a questão da cassação dos mandatos e outros pratos políticos da época, o integralismo vai reorganizando-se, apesar de estar ainda bem vivo o mal que êle fêz à nação, levando o Brasil à guerra, onde perdemos centenas de jovens patriotas sacrificados nos campos de ação.

E êi-lo que aparece sob a legenda de Partido de Representação Popular... Tem imprensa própria, com que reivindica posições privilegiadas para os seus adeptos. O cartão de suas credenciais para ter um lugar na sociedade diz que num regime democrático são respeitados todos os direitos de opinião. Mas estará certo que se lhes permitam vantagens e regalias para os que defendem um credo contra o qual reagimos, derramando o sangue dos nossos bravos pracinhas?

OS FRIGORÍFICOS UMA POTÊNCIA!

Quando, da vez mais recente, tratámos desenvolvidamente do problema da carne, acrescentámos algumas linhas finais ao comentário já feito, por ter aparecido a informação oficial de que a questão estava resolvida. Sem deixarmos de dar crédito à nota divulgada e até folgando com ela, nem por isso economizámos as reticências que nos pareciam indispensáveis, preferindo aguardar os fatos. Realizou-se o que nossas reticências faziam compreender, sem grande esfôrço de raciocínio de quem as quisesse interpretar. E no artigo, suficientemente documentado que então publicámos, nada faltava para ficar patente que os Frigoríficos estrangeiros consomem em sua indústria de exportação, com a conserva ou o resfriamento da carne brasileira, uma considerável percentagem de toneladas, sem a devida atenção pelo consumo interno.

De volta de sua excursão de Mato Grosso, que é o seu Estado, o presidente da República veio com a boa nova de que não falta gado naquele centro de criação, mas encontrou no mesmo pé o problema que supunha ter resolvido e agora com a informação da causa do fracasso: os Frigoríficos não aceitaram a resolução tomada pelo govêrno. Como se vê, deixa de figurar como têrmo da equação da carne a tão alegada falta de gado. Quem assim contribui para essa conclusão é o presidente da República, que em pessoa verificou a existência de muito gado nos campos de criação de Mato Grosso, e o que acontece com a referida zona da pecuária nacional será provàvelmente o que ocorre em outros centros criadores. Veremos daqui a pouco se a falta de transporte também não é um têrmo eliminável do caso equacionado, no sentido de acabar-se, de uma vez por tôdas, com a velha e surrada crise da carne, já demasiadamente irritante. Precisamos voltar primeiramente aos Frigoríficos, uma potência industrial instalada comodamente num dos quadros mais importantes da economia nacional.

Afinal, que serviço poderá prestar uma intensa campanha profilática contra a tuberculose e outras moléstias que enfraquecem e matam gerações inteiras, se falha o principal fator profilático, a boa nutrição? E como poderá esta existir sem carne ou com uma dose mínima dêsse produto de alta alimentação? Já vimos como, há mais de seis anos, a Comissão de Defesa da Economia Nacional abriu um inquérito, a fim de apurar o que vinha acontecendo com o abastecimento de carne. Aos quesitos dêsse inquérito várias firmas e técnicos responderam em largas dissertações sôbre a matéria.

Êsse inquérito foi principalmente motivado pela impressionante exportação de carne. Se seus resultados foram satisfatórios, não o foram as medidas que se deviam tomar para o mercado interno ter a segurança de um suprimento normal e conveniente.

Para que repetirmos cifras sôbre a carne industrializada e exportada de 1935 a 1944? Os Frigoríficos descobriram no fabrico do charque um recurso para compensá-los dos preços deficitários — já entendiam assim então, como ainda hoje — das tabelas e transformavam, e ainda o fazem, em charque ou conserva grandes quantidades de carne dianteira, a qual seria de grande vantagem para o consumidor, em face da crise que o tem torturado há anos. Essa carne poderia ser vendida nos açougues, fresca ou resfriada. O presidente da República verificou abundância de gado em Mato Grosso, e provàvelmente haverá a mesma fartura em Goiás.

Por que não se limita a produção das charqueadas dêsses dois Estados, de grande influência no abastecimento de carne, pois é nêles que os invernistas paulistas e mineiros vão recrutar gado? As charqueadas consomem grande parte dêsse gado. Limitadas que fôssem as matanças nas charqueadas mato-grossenses e goianas, e voltando o Rio Grande do Sul a abater 500.000 cabeças para charque, desapareceria a necessidade de fabricar charque no Brasil Central, para que o mercado nacional ficasse satisfatòriamente abastecido. Tratando-se de um problema de grande vulto para a economia nacional, como é o da carne, os Frigoríficos estrangeiros se abroquelam numa posição privilegiada, porquanto puderam realizar estoques de carne barata, na época da safra, para distribuí-la no fim do ano, ao passo que no mesmo período os abatedores compraram a carne por preços mais elevados. Veja-se o que ocorreu em 1946: os Frigoríficos estrangeiros prepararam carne congelada do produto adquirido por 52 e 54 cruzeiros a arrôba, enquanto os nacionais tiveram de pagar, nos últimos meses do referido ano, 80 cruzeiros e mais pela arrôba, verificando-se uma diferença de 27 cruzeiros por arrôba.

Não haveria uma providência para evitar a especulação? Haveria, se os Frigoríficos ficassem obrigados a entregar carne congelada em um dia da semana, atenuando a situação dos abatedores nacionais, que não têm recursos para estocar carnes com o poder dos Frigoríficos. Recapitularíamos, se ainda fôsse preciso, as cifras do volume da matança dos três maiores Frigoríficos estrangeiros de São Paulo, em 1946. E também repetiremos a pergunta anterior: que destino teve tanta carne? Foi o que ainda as autoridades competentes não averiguaram, sabendo embora que os Frigoríficos estão condicionados a entregar quotas para o consumo interno, em determinado número de quilos, ou mais ou menos 160.000.

Ainda bem que o presidente da República veio de Mato Grosso habilitado, por observação própria, a solucionar o problema da carne. Os dois têrmos mais importantes da equação são êstes: Frigoríficos e transporte. E ambos estão dentro da alçada do govêrno, sem necessidade de leis e regulamentos novos. Qualquer providência definitiva a tentar e conseguir não ultrapassa a órbita legal. Os Frigoríficos têm direitos, mas também têm deveres. Nem existe contrato sem essa compensação jurídica.

Quanto ao transporte, determine o govêrno às estradas de ferro de sua influência, como sejam a Noroeste, a Central ou outras que tenham relação com o transporte de bois para o abate e de carne para o consumo, que forneçam as composições indispensáveis, em suas linhas. Como se vê, o que restar da equação pouco será.

Uma completa organização bancária
BANCO BOAVISTA S. A.

O Silogeu Carioca

Anuncia-se que o diretor-geral dos Correios e Telégrafos, em ofício ao prefeito, acaba de aceitar o preço de quatro milhões e quatrocentos mil cruzeiros, para compra do terreno onde esteve a Alfândega. No local erguer-se-á o novo edifício dos Correios e Telégrafos, orçado em cem milhões de cruzeiros. Cremos que é muito milhão de cruzeiros para ser despendido em época de aperturas, mòrmente se levarmos em conta o regular estado de conservação dos casarões que servem de sede aos Correios e aos Telégrafos, ambos reparados em data relativamente recente. Mas é de presumir que a iniciativa inoportuna esmague todos os obstáculos opostos pelo bom senso. Marcou-se até o prazo: começarão as obras êste ano. Escolheu-se o estilo do edifício, que será em forma de caixão, adequado portanto a defuntos.

Ora, em se tratando de fato consumado, reste-nos ao menos o consôlo de saber que não se consumará na voragem do mandonismo o destino de um monumento histórico como o antigo Paço da cidade. Transferidos os Telégrafos, que será feito dêle? É nosso dever preservá-lo. De uma de suas sacadas anunciou José Clemente ao povo o "dia do Fico"; de outra, comunicou Joaquim Nabuco a abolição; nêle foi assinada a Lei Áurea, dêle partiu a família imperial para o exílio.

Trata-se, pois, de uma sede naturalmente indicada para o Instituto Histórico, cujo museu, apertado num corredor e numa saleta, poderia expandir-se com proveito para a educação cívico-intelectual dos brasileiros. Prédio amplo, com mais de um pavimento, nêle caberiam igualmente instituições culturais possuidoras de biblioteca e arquivo.

Teríamos assim o Silogeu Carioca.

BANCO DO COMERCIO S. A.
O mais antigo desta praça

PINGOS & RESPINGOS

"As novas saias compridas são imorais e imodestas, pois que representam desperdício de material." Foi a declaração feita em Washington pelo reverendo Davis, pastor protestante.

A crítica, como se vê, partiu do material para o moral. É de esperar que muitas ovelhas abandonem a carneirada da Moda para seguir o seu pastor.

• • •

Partiram da Bahia em avião para Buenos Aires cem abelhas-rainhas, a fim de melhorarem a apicultura argentina.

Um repórter abelhudo descobriu que êsse negócio de abelhas foi feito por intermédio de um zangão da praça.

• • •

Um cidadão de Houston, no Texas, acaba de divorciar-se pela quinta vez, da mesma mulher. Agora o divórcio é para sempre, declarou êle no tribunal.

Com certeza a mesma declaração já fêz êle das outras vêzes. Mas a cretinice humana não tem limites. Nem memória.

• • •

Um ex-fuzileiro naval norte-americano conquistou o primeiro prêmio num concurso de trabalhos de agulha realizado em Tulsa (Oklahoma). Os outro concorrentes eram todos mulheres.

Um fuzileiro dos nossos arripiou-se ao ler tal notícia, protestando:

— Trabalho de agulha pra mim só na bússola!

• • •

Reside em Piritiba, distrito de Mundo Novo, na Bahia, a sra. Maria da Graça, com 48 anos de idade, que acaba de enviuvar pela 13ª vez.

Se ao caso dermos ouvidos,
Se não é troça ou chalaça,
Dessa tal Maria a graça
É a desgraça dos maridos.

Agora vidra, vantagem
Ela oferece ao suicida
Que quer dar cabo da vida,
Mas a quem falta coragem.

Gyrano & Cia.

AS ELEIÇÕES NA VENEZUELA

Caracas, 26 (De Reginald Wood, da A. P.) — Até agora não foi apresentado nenhum candidato oposicionista para as proximas eleições presidenciais em meados de dezembro, mas parece provavel que será indicado um candidato por uma coligação.

Entrementes, o Partido da Ação Democrática, que controla o govêrno, apoiou a candidatura de Romulo Galegos, famoso romancista venezuelano, que passou mais de cinco anos como exilado politico na Espanha, durante a longa ditadura de Juan Vicente Gomez.

Jovito Vilalba, chefe da União Republicana Democrática, declarou que seu grupo liberal se oporá ativamente a Galegos. Vallalba descreveu a situação venezuelana como muito perigosa, citando, como exemplo, as quatro tentativas armadas contra o govêrno.

Gustavo Machado, lider do Partido Comunista, declarou que os seus partidarios participarão ativamente das eleições, dizendo que o seu objetivo é a nacionalização de toda a industria, bancos e das grandes propriedades. Uma das mais poderosas forças contra os comunistas na Venezuela é a COPEI, organização de tendencias direitistas.

SUAVIZAÇÃO DO TRATADO DE PAZ COM A ITÁLIA

Buenos Aires, 26 (A. P.) — Em uma das poucas vezes na atual sessão, os congressistas do govêrno e da oposição abandonaram suas divergências politicas e aprovaram unanimemente uma resolução que pede aos aliados que suavizem os termos do recentemente assinado tratado de paz com a Itália.

Na medida, em apoio da ação da delegação argentina à U. N., a Camara dos Deputados incluiu tambem uma clausula pedindo à Organização Mundial a inclusão da Itália no seu seio sem retardamento.

BANCO RIBEIRO JUNQUEIRA S/A
Quitanda, 70/72 — Rio
SEDE: LEOPOLDINA — Minas

SEGURANÇA ADEQUADA PARA O SEGREDO ATÔMICO

Washington, 26 (A. F. P.) — O representante democrata Price anunciou que a subcomissão parlamentar de energia atômica, depois de uma viagem de inspeção às usinas e aos laboratórios de energia atômica, opinara que o govêrno dos Estados Unidos haviam adotado medidas de segurança gerais perfeitamente adequadas.

Acrescentou Price que a mesma subcomissão julgara que, apesar da previdência governamental, poderiam ser adotadas certas medidas suplementares de garantia.

DEFLAÇÃO

Ainda há neste mundo, meu Joaquim, pessoas bem intencionadas, tanto quanto generosas.

A boa intenção e a generosidade são virtudes raras, que os homens vão perdendo conforme se tornem beneficiários dos confortos modernos inventados pela ciência. Para conquistar e manter êsses confortos, êles praticam muitas vêzes o abuso, não hesitam em prejudicar, por exemplo, seus semelhantes, levam à insolvência os rivais em qualquer negócio, furtam mesmo o dinheiro alheio, ou então, animados pelo gôzo das coisas, defendendo-lhes a posse, guardando-as para si próprios, com avareza, negando-as aos outros, quando as possuem em demasia, deixam morrer de privações os pobres, vão ao extremo de não proteger ninguém, de não praticar enfim as obras de misericórdia recomendadas por Deus.

Você não dá na rua um passo, não percorre essas alamedas que embelezam a cidade, não entra em nenhum estabelecimento comercial, sem deparar os exemplares dessa espécie comum, haurindo a vida como se esta fôsse dêles, feita ùnicamente para êles. Algumas vêzes, por simples vaidade, para figurar no registo social das fôlhas, largam de sua bôlsa cheia uma esmola, e essa esmola se transforma em clarim, em título de abnegação, em cartaz... É como se recolhessem juros também de sua generosidade aparente. Jactam-se de amar ao próximo, e só têm na realidade o amor de si mesmos. São no fundo pessoas tristes e no final das contas inúteis, pois nada constróem, exceto o palanque onde se mostrem e possam angariar o aplauso dos ingênuos.

Mas eis que de repente surge, meu Joaquim, em contraste vivo com essa casta, um homem especial, votado às idéias abnegadas. Creio ter agora sob as vistas êsse homem, sob a forma de uma carta, que nem sequer traz a sua assinatura, pois, querendo lançar ao país, mediante minhas letras, uma grande proposta salvadora, logo o missivista se encolhe no anonimato, para que só eu recolha a glória do pensamento que êle teve.

"Segundo li no vosso conceituado jornal (diz-me o homem), o meio circulante se acha pejado. Há dinheiro excessivo, e dinheiro desvalorizado. Cumpre diminuir ou conter essa avalanche. Tenho um plano, que submeto ao vosso conhecimento, na esperança de vê-lo publicado e mais tarde aceito. Como é de hábito na sociedade, as pessoas costumam presentear-se nas datas que lhes são caras, de aniversário natalício e outras. Ora, nossa mãe Pátria possui também seus dias de festa, seus feriados. Imaginei que poderíamos igualmente presenteá-la nesses dias. Aí vem o 15 de novembro, data bem adequada para iniciar-se o hábito. Cada um de nós (na medida apenas de suas posses, é claro) escolheria no bôlso uma nota e a partiria ao meio. Uma das metades seria entregue de presente ao Tesouro Nacional; a outra ficaria guardada pelo doador, a título de lembrança patriótica. Em pouco tempo, suponho, excluídas as notas partidas, baixaria o meio circulante."

Transmito-lhe o plano, Joaquim. Pode ser uma tolice, mas, como no refrão da moda, pode ser que não seja. Em matéria de finanças públicas, nunca houve em parte nenhuma o impossível.

O que me parece espantoso, entretanto, não é o plano; é o homem que o traçou em tão singelas palavras. Porque a boa intenção e a generosidade ainda existem excepcionalmente. Eu não acreditava apenas que sobrevivessem em relação à Pátria.

Costa REGO

ECONOMIA & FINANÇAS

ATIVO DOS BANCOS : 200 BILHÕES

A evolução bancária acusa, desde o comêço do ano, sinais de normalização. O acréscimo inflacionista de tôdas as contas cessou, e uma progressão suave verificou-se, com nítida tendência para estabilização.

O valor total dos empréstimos de todos os bancos do país elevou-se em fins de maio a 44.849 milhões de cruzeiros. Em comparação com os empréstimos que existiam na mesma data do ano anterior, o aumento foi de 4,1 bilhões ou 10%, mas desde o comêço do ano corrente a alteração é insignificante (+ 88 milhões = 0,2%). Do lado dos depósitos o movimento é semelhante: o total aumentou, de 31 de maio de 1946 a 31 de maio de 1947, de 48.113 milhões a 52.073 milhões (+ 8%), e o acréscimo nos primeiros cinco meses do ano corrente foi apenas de 26 milhões (+ 0,05%). Todavia, a confrontação dos empréstimos com os depósitos mostra uma percentagem mais elevada dos créditos bancários (86% contra 83%).

Dentre os depósitos, os à vista aumentaram sensivelmente, enquanto os a prazo ficaram quase estacionários. A primeira categoria abrange os depósitos das entidades públicas e os interbancários, que subiram, um e outro, de quase 1 bilhão de cruzeiros. O principal grupo, o dos depósitos do público à vista, sofreu redução de 1,2 bilhões de cruzeiros. Mas êste decréscimo está mais que compensado pelos empréstimos de aviso prévio, de menos de 90 dias. Essa espécie, agora claramente discriminada na estatística, elevou-se em maio próximo passado a 3 bilhões de cruzeiros.

Entre os depósitos a prazo, que constituem um têrço do total dos depósitos, encontra-se também uma nova espécie — "nova" pelo menos na estatística: os das entidades públicas, que mantêm 1,4 bilhões nos bancos, e o que merece ser notado, não no Banco do Brasil, mas nos outros institutos de crédito. Em geral, o Banco do Brasil não tem pelas entidades públicas um papel tão preponderante de depositário como se costuma supor. Com a multiplicação dos bancos estaduais e municipais, os fundos públicos depositados nesses institutos e nos bancos particulares representam montante quase tão importante quanto a parte depositada no Banco do Brasil. Em 31 de maio p.p., o Banco do Brasil tinha em depósito 4.447 milhões de cruzeiros pertencentes às entidades públicas, e os outros bancos 3.633, contra 2.893 milhões e 2.947 milhões respectivamente na mesma data do ano anterior.

Considerável aumento verificou-se pelos depósitos à vista sem juros — em geral mais ou menos involuntários — e os depósitos compulsórios a prazo. No total, êsses dois grupos passaram de 4.194 a 5.247 milhões de cruzeiros.

Importantes modificações notam-se nas próprias contas dos bancos. O capital realizado de todos os bancos do país passou de 3.246 milhões e 3.692 milhões de cruzeiros, as reservas legais baixaram de 2.780 para 916 milhões, mas simultâneamente as "outras reservas", rubrica não existente na estatística do ano anterior, elevaram-se a 3.232 milhões, sendo dois terços dêste último montante constituídos por reservas do Banco do Brasil. No total, o capital e as reservas subiram, portanto, de 6.026 a 7.840 milhões de cruzeiros, ou seja de 30%.

A caixa dos bancos em moeda corrente totalizou em maio dêste ano 3.823 milhões de cruzeiros (contra 3.140 milhões no ano anterior); quer dizer que quase um quinto do meio circulante se encontrava em permanência na caixa dos bancos. As divisas verificadas em bancos, exceto o Banco do Brasil, são de importância módica: 475 milhões de cruzeiros ou 7% do total (contra 404 milhões ou 6% no ano anterior). Os bancos estrangeiros participam dos fundos de divisas apenas com 50 milhões de cruzeiros (— 31 milhões).

As outras contas dos bancos estrangeiros seguiam aproximadamente o ritmo dos bancos nacionais: seus depósitos passaram de 3.011 para 3.357 milhões, os empréstimos de 2.412 para 2.817 milhões. O total do ativo dos bancos estrangeiros representa 11 bilhões de cruzeiros, ou 5.5% dos 200 bilhões que constituem o ativo global de todos os bancos.

NÃO ESTÃO SUJEITOS A "PATENTE DE REGISTO"

O Sindicato da Indústria da Tinturaria do Vestuário, com sede nesta capital, consulta se as tinturarias que não tingem peças de fazendas estão ou não sujeitas ao pagamento da "Patente de Registo".

Em resposta, declara a Recebedoria do Distrito Federal que os estabelecimentos a que se refere a consulta não estão sujeitos à "Patente de Registo", desde que não operem beneficiamento, transformação, empacotamento ou acabamento de tecidos.

PAGAMENTO A CONCESSIONARIOS DE PORTOS

O Tribunal de Contas ordenou o registo do crédito especial de Cr$ 6.584.047,80 para pagamento de impôsto adicional sôbre direitos de importação a concessionários de portos.

OS LUCROS NÃO ESTÃO SUJEITOS A INCIDENCIA DO TRIBUTO

Consulta o delegado regional do Impôsto de Renda no Rio Grande do Sul se há incidência do impôsto instituido pelo decreto-lei número 9.330, de 10 de junho de 1946, sôbre os lucros apurados pela cessão do direito de promitente comprador de imóveis, em casos que especifica.

Em resposta, esclarece a Divisão do Impôsto de Renda que a cessão de contrato de promessa de compra e venda de imóveis caracteriza cessão de direitos e não contrato de compra e venda de propriedades imobiliárias. Os lucros, por conseguinte, advindos da cessão, na transferência do contrato de promessa, não estão sujeitos à incidência do tributo instituido pelo decreto-lei n. 9.330, de 1946.

Declara a Divisão do Impôsto que cabe ainda ressaltar que o impôsto incide sôbre o alienante, ao passo que os cessionários e também os cedentes não são proprietários vendedores e sim promitentes compradores do imóvel negociado. Os lucros oriundos da cessão de direitos, imunes, assim, da incidência do novo gravame, não o são, porém, do impôsto de renda.

Conclui a Divisão do Impôsto de Renda que o decreto-lei n. 5.844, de 1943, que disciplina a cobrança e fiscalização atinente ao mesmo, preceitua expressamente a incidência sôbre "as quantias correspondentes aos rendimentos que decorrerem de cessão de direitos quaisquer" (art. 10, § 1º).

PROJETOS DE CONSTRUÇÃO FERROVIARIA

O Tribunal de Contas ordenou o registo da distribuição do crédito de Cr$ 1.000.000,00 à Delegacia Fiscal em Minas Gerais, para estudos e projetos da construção ferroviária Belo Horizonte-Peçanha-Presidente Vargas.

ESTA SUJEITO AO IMPOSTO DO SELO

Consulta uma firma estabelecida nesta capital se está sujeita ao impôsto do sêlo uma nota de pedido em branco a ser preenchida pelos seus fregueses e que contém os seguintes dizeres: "Avisamos que, nesta data, estão à sua disposição mercadorias no valor liquido de Cr$ ....., constante de sua compra nº .....; solicitamos, assim, preencher e remeter o presente pedido, com nossos produtos."

Em resposta, declara a Recebedoria do Distrito Federal que o documento em apreço é, pelos dizeres que contém, equiparado a um aviso de crédito e, como tal, sujeito ao impôsto do art. 100, da Tabela do decreto-lei n. 4.655, de 3 de setembro de 1942, segundo dispõe a sua nota 2ª.

IMPOSTO DE VENDAS MERCANTIS

Uma companhia de produtos químicos com sede nesta capital, desejando nomear um depositário em São Paulo, que terá de emitir "notas fiscais" em nome da Companhia, enviando-lhe as segundas vias para o faturamento aqui das mercadorias vendidas, quer saber: *a*) se há necessidade de guia de transferência de mercadorias; *b*) se, no caso positivo, está essa guia sujeita ao pagamento direto do impôsto de vendas mercantis; *c*) se, ainda nesse mesmo caso, e quando fôr emitida a respectiva fatura, deverá ser consignado na duplicata de origem que o impôsto de vendas mercantis foi pago pela guia de transferência de mercadorias, e, finalmente, *d*) se se torna necessária a existência do livro de transferência de mercadorias em poder da consulente.

Em resposta, declara a Recebedoria do Distrito Federal:

1º) que a guia de transferência de mercadorias é necessária quando os produtos de fabricação da consulente forem transferidos para formar estoque no depósito que tiver em São Paulo;

2º) que o impôsto de vendas e consignações deverá ser pago na própria guia de transferência de mercadorias;

3º) que, quando fôr emitida a fatura à vista da 2ª via da nota fiscal remetida à consulente pelo depósito em São Paulo, nas duplicatas correspondentes deverá ser consignado que o impôsto de vendas e consignações foi satisfeito na guia de transferência, pagando-se, porém, a diferença do impôsto se a venda tiver sido feita por preço superior ao atribuído no ato da transferência da mercadoria e, finalmente;

4º) que é indispensável a existência do livro "Registo de Mercadorias Transferidas" em poder tanto da consulente, como no do recebedor, isto é, do depositário.

A ENCAMPAÇAO DA SÃO PAULO RAILWAY

Londres, 26 (R.) — A demora em ser efetuado o pagamento pela encampação da São Paulo Railway constitui um "mau negócio" para o govêrno do Brasil, segundo sugere o jornalista L. D. Williams, redator do *Daily Mail*, desta capital.

O artigo, publicado hoje pelo referido jornal diz: "Voando para o Rio de Janeiro, hoje, a fim de tentar solucionar a demora no pagamento da encampação da São Paulo Railway, encontra-se o secretário daquela companhia, D. G. Clarke, o qual viaja em lugar do presidente da mesma, G. M. Booth, que se acha atualmente nos Estados Unidos.

A primeira tarefa de Clarke será descobrir o que está acontecendo no comitê especial para o qual o Congresso do Brasil transferiu os acordos sôbre a compra da referida ferrovia há cêrca de dois meses atrás. Desde então, nada mais foi ouvido do outro lado e os diretores da companhia estão ansiosos para obter qualquer informação sôbre a questão. Entrementes, a demora na solução da transação representa um mau negócio para o govêrno do Brasil. Sob os têrmos de expropriação, o govêrno brasileiro deveria pagar àquela companhia o equivalente de 6.638.000 esterlinos a títulos de 7%. Êsses títulos deverão ser resgatados dos saldos brasileiros em esterlinos sôbre os quais o chanceler do Erário, Hugh Dalton, está permitindo apenas 1/2%. Embora a companhia não tenha, até o presente momento, recebido títulos nem esterlinos, a mais alta autoridade legal no Brasil sustenta que a mesma tem direito aos juros de 7% a contar da data da expropriação.

Já se passou quase um ano desde que a São Paulo Railway teve de entregar sua ferrovia ao govêrno do Brasil. A juros de 7%, a soma de 6.638.000 esterlinos, que é o preço de compra, ficará acrescida de mais 464.000 esterlinos. Deduzindo-se a taxa de dividendo de 8% do Brasil e 10% da taxa de remessa, ficarão 385.000 esterlinos, que representam a soma de juros a mais de 7% sôbre o total.

Se a transação fôr efetuada em breve — o que acredito — a questão dos juros pelo período de espera fôr solucionada, os acionistas poderiam, portanto, participar dos lucros como resultado da demora."

O DIA POLICIAL

BRUTAL HOMICÍDIO NA PRAIA MARCÍLIO DIAS — OUTRAS OCORRÊNCIAS

Belmiro Furtado da Silveira pescador de 28 anos, residente à praia Marcilio Dias, sem numero, era um dos "valentes" da Penha, notadamente da praia de Maria Angú e isso não perdia vaza para demonstrar seu cartaz, razão por que no dia 22 de agosto do ano em curso, mandou para o Hospital Getulio Vargas nada menos de 4 operários feridos a faca. Ontem, entretanto, perdeu o "cartaz" e deu modo fatal. Por motivos de somenos, nas proximidades de sua residência, desentendeu-se com o pescador José Dias, vulgo "Zezé" morador no porto da "Madame", no Estado do Rio, e já o ameaçava com sua perigosa faca, quando José que trazia um mosquetão enrolado num pano, desfechou-lhe vários tiros, sendo que dois o atingiram no abdomen, de modo mortal.

Belmiro foi removido para o Hospital Getulio Vargas, porem ao ser operado faleceu sendo o cadaver com guia do 21º Distrito removido para o necrotério do Instituto Médico Legal.

Zezé após a agressão embarcou em sua canoa e rumou para a Ilha do Governador estando a policia no seu encalço.

A AUDACIA DOS LARAPIOS NÃO MAIS CONHECE LIMITES

Amenos que se trate de brincadeira de máu gosto a audacia dos larapios atingiu ao auge, dos cada vez mais espetaculares assaltos na via publica os meliantes passaram agora a agir tal qual os gangster da velha Chicago.

O comerciante José Bobeki, estabelecido na rua Regente Feijó 114 recebeu tres cartas intimando-o a se dirigir só e sem avisar a Policia a determinado local da avenida Maracanã a fim de entregar a determinada pessoa 20 mil cruzeiros e caso não o fizesse seria morto. José Bobeki, sem nenhum dinheiro e apenas com um embrulho de jornais velhos, foi ao local, seguido a regular distancia por alguns policiais porem o estranho missivista não apareceu. As três cartas traziam u'a mão negra bem delineada.

A Delegacia de Vigilancia tendo à frente o comissário Norival envidou diligencias no sentido de esclarecer o fato, pois tanto pode se tratar de uma "brincadeira de máu gosto como tambem pode ser mais uma demonstração da audacia dos larapios.

MAIS DOIS ASSALTOS

Apresentando contusões e escoriações generalizadas o comerciário Antonio José da Costa, residente à rua Rio Grande do Sul, 86, compareceu às primeiras horas da manhã de ontem no posto de Assistencia do Meier onde ao ser medicado declarou ter sido vitima de um assalto a mão armada. Adiantou que cerca das 3 horas da manhã, na estrada da Aguia Grande próximo ao ponto terminal da linha de bondes de Irajá, foi abordado por dois individuos de cor parda que, de revolver em punho o ameaçaram de morte, furtando-lhe um relogio de 800 cruzeiros e uma aliança de 150 agredindo a socos antes de se evadirem.

O 24º Distrito registrou o fato, tomando as providencias pelo mesmo requeridas.

— Quando assaltava a operária Maria de Lourdes de 39 anos, na rua Valetim Magalhães esquina de Gregório de Matos, o soldado nº 110 da 1a. Dependencia de Material de Intendencia Dalton da Silva, de 22 anos residente à r. Xavier Pinheiro, 215, foi preso pelos populares José Carlos e Manuel da Silva, que mais tarde o entregaram ao guarda-civil 1482. O assaltante foi encaminhado ao 21º Distrito e depois de autuado foi removido para o xadrês de sua corporação.

DESAPARECEU A MALETA COM AS JOIAS

A cantora Julie André residente na rua Almirante Gomes Pereira, 43 na Urca queixou-se ao 3º Distrito de que tendo tomado o carro 4.32.23 no aeroporto, dirigindo-se para casa, 1 hora depois deu pela falta de u'a maleta onde trazia várias joias avaliadas em 40 mil cruzeiros e objetos de estimação pessoal. O motorista do veiculo Andrelino Francisco Pinto chamado ao distrito declarou não ter encontrado maleta alguma em seu auto. Prosseguem as diligencias no sentido de tudo apurar devidamente.

EMPREGOU-SE PARA FURTAR

Julio Bertein, residente à rua Santa Fé, 21, queixou-se ao 22º Distrito de que Maria Lucia uma crioula a quem dera emprego ante-ontem 24 horas depois valendo-se da sua ausencia e de sua esposa desaparecera carregando com várias joias no valor de 16 mil cruzeiros.

VITIMAS DOS AUTOS

Na avenida Presidente Vargas próximo à rua Carmo Neto o transporte de lixo da Prefeitura 8.62 transitando na contra-mão e em excessiva velocidade atropelou e matou instantaneamente Aurora Teixeira, de 23 anos, casada, doméstica residente no beco das Escadinhas, 41. O cadaver foi removido para o necrotério do Instituto Médico Legal. O 13º distrito está no encalço do motorista que logrou se evadir.

—Ao atravessar a rua Candido Benicio próximo ao nº 655 o residia o menor Dagoberto Pinheiro de 12 anos, foi atropelado por auto não identificado. Removido em estado grave para o Hospital Carlos Chagas faleceu ao ser medicado, tendo a policia do 28º Distrito registrado o fato.

— Na rua do Catete esquina de Silveira Martins um caminhão não identificado atropelou e matou o colegial Francisco Viseu de 11 anos, residente na rua Candido Gaffe, 17. Com guia do 4º Distrito o cadaver foi removido para o necroterio do Instituto Medico Legal. O fato foi registrado pelas autoridades que estão na pista do auto atropelador.

OS DESILUDIDOS DA VIDA

Atacado de forte neurastenia, Enzo Borlido Maia, solteiro, industriário residente à rua Pereira da Silva, 46 tentou por termo à vida desferindo três facadas no abdomen. Medicado no Hospital de Pronto Socorro foi posto fóra de perigo. O 4º Distrito registrou o fato.

MORTO A FACA NA RUA IBITINGA

As autoridades do 24º Distrito estão às voltas para elucidar um crime de morte ocorrido em sua jurisdição. Cêrca das 19 horas de ontem, na rua Ibitinga, em frente ao nº 301 foi encontrado morto, apresentando várias facadas no corpo o pedreiro Nelson Esteves Conceição preto, casado, de 25 anos e que residia nos fundos do endereço acima referido. Entrando em diligencias apuraram aquelas autoridades que o matador do operário é um individuo conhecido no local apenas pelo nome de Rubens. Prosseguem as sindicancias no sentido de tudo esclarecer devidamente. O cadaver foi removido para o necrotério do I. M.L.

RADIOS, REFRIGERADORES
E ARTIGOS ELÉTRICOS
MERCANTIL AUTO ELÉTRICA LTDA.
SENADO, 178-180

MINISTÉRIO DA MARINHA

Aumentado o Quadro de Cirurgiões dentistas — Foram nomeados segundos tenentes, no Quadro d eCirurgiões dentistas do Corpo de Saude da Armada os cirurgiões dentistas abaixo mencionados: Cleber Alves Vila Verde, Fernando Menicucci Filho e Ivan Monteiro de Castro.

Inspeção de Saude bienal de oficiais — Devem comparfecer nos dias abaixo discriminados às 13 horas, ao Hospital Central da Marinha, para serem inspecionados de saude para controle bienal do estado de eficiencia fisicopsiquica, os seguintes oficiais: Dia 2 de outubro — capitães tenentes (2a. chamada) — Aristides Gonçalves Leite, Orlando Pol, Ovidio Cavalcanti Filho, Helio Helio Berenger, Douglas Sidnei Amora Lavier, 1ºs tenentes Nelson de Oliveira, Amauri Rodrigues Cardoso, Atos Monteiro da Silveira, Jairo Mendonça de Carvalho, Fernando Lobre Pereira das Neves, Renato Balma Archer da Silva, Vivaldo Cheola; Dia 6 — 1ºs tenentes Roberto Paulo Timponi, Hugo Machado da Lima, Armando Lopes, Valdir da Paixão Correa, Newton Riborto de Morias Rego, Roberto Pizarro Paiva, Guilherme Eduardo Ferreira Studart, Luiz Robichez Sanches, José Augusto de Alcantara Maciel Carlos Pinto Bergalo e Gustavo Adolfo Engelke.

Escala numerica — Foi incluido na escala numerica de capitão de mar e guerra do Corpo de Oficiais da Armada, com o numero que lhe couber, o capitão de mar e guerra Edgard de Paula de Oliveira, na vaga aberta com a transferencia para a reserva remunerada, compulsoriamente do capitão de mar e guerra Sostenes Barbosa, visto ter revertido ao serviço ativo.

Requerimentos despachados — Pelo diretor geral do Pessoal foram deferidos os requerimentos de Isidro Calandrine de Azevedo, João Alves Sobrinho, João Sadi de Souza, Alberto Pereira da Costa, Ernesto Luiz Peres de Araujo, Apolinario Pinheiro, Aristides Lino dos Santos.

Desligados do C.F.N. — Foram desligados do Corpo de Fuzileiros Navais os capitães de fragata Euclides de Alcantara e Miguel Barbosa Lima.

A seus respeitos, o almirante Silvio de Camargo tornou publico em boletim a seguinte referencia elogiosa: "É com pesar que este Comando Geral vê afastarem do serviço ativo do Corpo de Fuzileiros Navais e da Marinha, os capitães de fragata Euclides de Alcantara e Miguel Barbosa Lima ora desligados deste Corpo por terem vountariamente pedido passagem para a reserva remunerada. Souberam esses oficiais nos longos anos de serviço prestados ao Corpo e à Marinha, dar um exemplo de firmeza de carater, alto espirito de disciplina, compreensão dos seus deveres e da manutenção do bom nome e tradições do Corpo de Fuzileiros Navais, acima muitas vezes dos seus interesses pessoais. Ao lado de pesar e vê-lo não mais colaborando com seu exemplo na marcha ascendente da eficiencia e prestigio deste Corpo tenho entretanto o prazer de realçar perante a corporação essas qualidades que os fizeram respeitados e amados a superiores respeitados e subordinados."

JUSTIÇA MILITAR

Resultado de Correições nas Auditorias de Guerra — O corregedor da Justiça Militar ministro Raul Machado, encaminhou ao presidente do Superior Tribunal Militar um relatorio referente as inspeções procedidas in loco nas Auditorias de Guerra desta Capital.

Segundo se verifica dequele documento, do exame procedido alem de varias irregularidades de menor importancia, destaca-se na 2ª. Auditoria do Exército a existencia de 8 processos e 5 inquéritos policiais militares alguns com entrada de 1942, até a presente data, ainda não julgados; a inexistencia do livro de registro de sentenças ou de copias das mesmas na falta daquele, tendo sido apresentados apenas dois livros falhos: concluido um, a 25 de Abril de 1941 e parado outro, sem motivo justificado. A ultima sentença registrada no livro parado tem a data de 27 de julho de 1942. O livro protocolado aberto em 937 se acha igualmente parado, sem o devido termo de encerramento. Faltam esses termos, bem como a rubrica do competente auditor no livro de protocolado iniciado em 1945, no livro tombo 8, no livro de rol de condenados n. 2 e no de alterações do pessoal, bem como no unico de indice tombo existente no Cartorio da aludida Auditoria.

Salienta o corregedor, que no decurso desses dois ultimos anos de exercicio das suas funções ja foram inspecionadas 14 Auditorias, restando apenas ser procedido a exame no Cartorio daquelas repartições sediadas no norte do pais e em Mato Grosso achando-se alem disso, todos os demais serviços da Corregedoria Militar rigorosamente em dia até a presente data.

Novo Conselho Permanente — Na 3a. Auditoria da 1a. R.M. foi sorteado o Conselho Permanente de Justiça que deverá funcionar durante o quarto e ultimo trimestre do corrente ano. Esse Conselho ficou composto dos seguintes oficiais: coronel Joaquim Ribeiro Dutra, presidente; capitães Alvaro Monteiro Carneiro da Cunha, Joaquim Marinho Pessoa e 1º tenente Osvaldo Feneish. O compromisso está marcado para o dia 2 de outubro às 15 horas.

Pauta do dia 30 — Na 1a. Auditoria Regional será iniciado o sumario de culpa de Carlos de Oliveira Antunes artigo 182 com a inquirição de quatro destemunhas numerárias; leitura de carta precatoria da Auditoria da 7a. Região Militar para inquirição da testemunha Raul de Souza Coelho, no processo de José Ferreira de Araujo e outros.

A sessão de ontem do S.T.M. — O Superior Tribunal Militar na sessão de ontem condenou Laercio Gabriel, Sebastião Alves Mourão, Reinesio de Oliveira Machado e Lindolfo F. Formiga; indeferiu o pedido de desaforamento do processo do capitão Vital Augusto de Almeida Filho, da Auditoria da 7a. Região Militar para uma das desta capital; absolveu Fernando da Costa Carvalho Felicio Fioravanço e Arnaldo Lopes; julgou extinta a punição de Miguel Guedes da Silva; negou provimento no processo de José Ataide Toledo Dorneles, para mandar que se baixem os autos à auditoria a fim de ser encaminhado a autoria militar; condenou Antonio Teixeira Gomes, Jaime de Almeida [illegible] cula Montano Emerenciano Filho.

VISHINSKY FAZ ACUSAÇÕES

(Continuação da 1.ª pág.)

Marshall, foi entregue ao secretário-geral Trygve Lie e distribuida ás outras 54 delegações.

A proposta norte-americana será debatida no Comitê Politico, depois da discussão do caso grego. Na sua forma final, a proposta norte-americana foi modificada, retirando-se a denominação de "Comitê de Paz e Segurança" e eliminando-se toda referencia ao fato de as recomendações do orgão semi-permanente serem submetidas ao Conselho de Segurança.

O sr. John Foster Dulles, delegado dos Estados Unidos, que debaterá a proposta, declarou aos jornalistas que as criticas de Vishynski evidentemente foram feitas sem uma reflexão adequada e achava que a Russia dentro em breve compreenderia que suas objeções são destituidas de fundamento.

A proposta dos Estados Unidos determina que a Assembléia Interina se reuna dentro de 15 dias após o encerramento da atual sessão, permanecendo em funções até a próxima Assembléia Geral. O novo orgão faria uma recomendação, então, sobre se deve ter um carater permanente.

O sr. John Foster Dulles tambem insinuou que o primeiro caso a ser submetido à "Pequena Assembléia" será o tratado de paz austriaco, acentuando que Marshall declarou que o fracasso da Conferência de Moscou eventualmente conduziria à iniciativa norte-americana de submeter o caso à ONU.

Acrescentou John Foster Dulles que "a Pequena Assembléia é o orgão competente para conhecer do caso, na hipótese de se concretizar a iniciativa norte-americana".

A Assembléia Provisória, nos termos da proposta norte-americana, teria as seguintes funções: 1) Considerar as situações para as quais seja chamada a sua atenção, nos termos do artigo 14, pelo qual a Assembléia pode recomendar medidas para a solução pacifica de qualquer disputa capaz de prejudicar as relações amistosas (as questões submetidas à Assembléia pelo Conselho de Segurança); 2) Fazer recomendações á Assembléia sôbre os principios gerais da cooperação na manutenção da paz internacional e da segurança e iniciar estudos e fazer recomendações com o objetivo de promover a cooperação internacional no campo politico; 3) Considerar a convocação de sessões especiais da Assembléia Geral; 4) Realizar investigações e nomear Comissões de Inquérito, quando necessário; 5) Estudar e relatar à Assembléia de 1948 a possibilidade de sua conversão em orgão permanente; 6) Resolver todos os outros casos destinados à Assembléia Geral.

Os conservadores pedem eleições gerais

mas os trabalhistas ingleses prosseguem na sua política

Londres, 26 (De Homer Jencks, da U. P.) — O diretório do Partido Conservador apelou hoje para que se realizasse eleições gerais no país. Assim é que o Comitê Executivo Nacional do Partido Conservador deverá apresentar uma resolução de emergência à sexagésima oitava conferência anual daquele partido, a se realizar em Brighton, a partir da próxima quinta-feira, exigindo a formação de um novo parlamento como primeiro passo no sentido da recuperação nacional britanica.

A propósito, Lord Woolton, que é o atual presidente do Partido Conservador, em entrevista com a imprensa, declarou: "Estamos preparados para travar o combate das eleições gerais, a qualquer momento." Sabe-se, entretanto, que nenhuma eleição geral está marcada para antes de 1950.

Acredita-se que o sr. Winston Churchill, lider conservador no Parlamento, venha a ecoar as palavras de Lord Woolton, no discurso que proferirá amanhã à noite perante seus eleitores em Woodford, no Essex. Espera-se ainda que o sr. Churchill desenvolva o seu tema de que o modo do govêrno trabalhista enfrentar a crise econômica britânica se ressente de totalitarismo.

A conferência do Partido Conservador, na próxima semana, será ainda instada a adotar uma resolução deplorando a usurpação pelo govêrno das liberdades populares, o que deverá levar ao desenvolvimento de um Estado totalitarista.

VENCERAM OS TRABALHISTAS

Londres, 26 (U. P.) — Nas eleições suplementares do distrito operário de Islington foi eleito para o Parlamento o candidato trabalhista Albert Evans, mas a maioria foi reduzida em comparação com a das eleições de 1945. Os trabalhistas obtiveram quatro mil votos menos do que nas eleições gerais, contudo, ainda não perderam um só posto na Câmara desde então

ESTÁ VENCENDO A CRISE

Cleveland, 26 (A. P.) — O visconde Jowitt, chanceler do Erário da Inglaterra, declarou ontem à noite que a Inglaterra está vencendo sua crise econômica e que não há perigo de que ela "se torne totalitária". Sugeriu que a Inglaterra não acolha as criticas de seu programa de socialização da indústria.

Disse mais que os direitos fundamentais e as liberdades de acôrdo com a lei são preservadas e que nenhum govêrno britânico poderia sobreviver nesta ocasião se deixasse de atender aos reclamos populares para uma experiência na economia planificada. "Nossa produção está aumentando", finalizou.

A NACIONALIZAÇÃO DAS ESTRADAS DE FERRO

Londres, 26 (A. F. P.) — Declara-se oficialmente que o govêrno não tenciona retardar a nacionalização das estradas de ferro, contrariamente aos boatos que correram recentemente nesse sentido.

Confirma-se que o govêrno pretende cumprir seu projeto original, tomando posse dos transportes ferroviários em janeiro do próximo ano.

A ELIMINAÇÃO DAS TARIFAS PREFERENCIAIS

Londres, 26 (U. P.) — O gabinete britânico reuniu-se ontem, e, segundo informações, examinou o pedido do govêrno norte-americano para que sejam eliminadas as tarifas alfandegarias preferenciais dentro do Império, em troca de concessões aos produtos ingleses que entram nos Estados Unidos.

FIM DA GREVE

Londres, 26 (A. P.) — Duas minas de carvão da Escócia reiniciaram suas atividades, o que indica que se aproxima do fim a greve por aumento de salários, que fechou 43 minas, afetando mais de 13.000 homens.

Ao que se espera, as outras minas em greve reiniciarão seus trabalhos na próxima semana.

ATENTADO FICTICIO CONTRA ATTLEE

Londres, 26 (U. P.) — A Scotland Yard revelou hoje que o primeiro ministro Clement Attlee fora vitima de uma burla ou atentado ficticio. Segundo a Scotland Yard fora remetido ao chefe do govêrno britânico, no domingo, um pacote de correio, com endereço de sua residencia oficial, em Downing Street, número 10.

Aberto pelo seu secretário, verificou-se que o pacote continha uma simples bateria ligada a uma caneta-tinteiro. A Scotland Yard foi chamada, mas verificou que todos os objetos enviados ao primeiro ministro eram com letamente inofensivos.

FIRME O GOVÊRNO TRABALHISTA

Londres, 26 (R.) — As eleições suplementares de West Islington, onde o govêrno conservou uma cadeira com uma maioria de quase 5.000 votos sôbre o candidato conservador, apoiado por Churchill, são interpretadas pelos circulos trabalhistas como um triunfo da administração atual, a despeito das críticas a que está submetida em consequência da crise econômica reinante.

No entanto, o número de votos obtidos pelo candidato trabalhista é meno do que nas eleições gerais, fato este aliás explicado pelo comparecimento, nestas, de um candidato liberal, o qual obteve a diferença de votos trabalhistas entre estas e as eleições anteriores.

FÔRMAS ELÉTRICAS para WAFFLES
VENDAS PELO CRÉDI-MESBLA
MESBLA
Rua do Passeio, 48/56

SOARÃO NOVAMENTE AS SIRENES NA ALEMANHA

Stuttgart, 26 (R.) — As sirenes de alarme, empregadas durante a guerra para advertir a população civil da aproximação de aviões inimigos, voltarão a funcionar para o treinamento de alertas as tropas norte-americanas e o pessoal civil "na eventualidade de surgirem quaisquer situações que ameacem a segurança pública".

Esta comunicação, feita à noite passada através das emissoras alemãs, causou tamanha excitação entre os habitantes que o Govêrno Militar norte-americano viu-se compelido a explicar que a ação era simples rotina, devendo ser adotada apenas para que o povo e as tropas aprendam a trabalhar em conjunto "na eventualidade de qualquer situação anormal".

FERRAMENTAS
PARA INSTALAÇÕES
HIDRAULICAS E
ELETRICAS
CASA J. LOPES S/A.
Rua Buenos Aires, 1-7-1
(31230)

SUPERIOR Á BOMBA ATÔMICA

A maior e mais pesada bomba conhecida no mundo

Washington, 26 (R.) — A maior bomba jamais construida pela mão do homem, um projetil pesando 42.000 libras, está pronta para ser submetida as experiências, pela Fôrça Aérea do Exército dos Estados Unidos.

Até hoje nunca se lançou de um avião uma bomba de tal peso e os peritos perguntam assombrados o que poderá suceder quando uma "Super-Fortaleza Voadora" eventualmente, perder de forma brusca 21 toneladas de seu peso, ao alijar a carga explosiva.

Espera-se que o novo projetil seja superior á propria bomba atômica em seu emprêgo tático, pois que, sem que se tomem precauções contra rádio-atividade, poderá ser lançada sôbre um alvo tambem visado por tropas terrestres. Por outro lado, enquanto que uma bomba atômica custa cerca de 1 milhão de dólares, essa de 42.000 libras de peso sairá por apenas 12.600 dólares.

OPTICA MODERNA
Arthur Jacintho Rodrigues
Matriz RUA DE SETEMBRO, 41
Filial Rua México, 98 - C
RIO DE JANEIRO

SUICIDOU-SE TORU SHIMIZU

Tokio, 26 (R.) — O veterano estadista japonês e membro do Conselho Privado, Toru Shimizu, que ratificou a declaração de guerra do Japão às potências aliadas, suicidou-se à noite passada lançando-se ao mar ao largo do porto de Atami, informa-se nesta capital.

Shimizu, que havia sido expulso da administração do Japão por suas atividades durante a guerra, deixou uma nota dizendo "ter ficado com o coração despedaçado" ao saber que existia uma certa facção no Japão que advogava a abdicação do Imperador Hirohito.

A PRISÃO DE TRES SOLDADOS AMERICANOS EM TRIESTE

Belgrado, 26 (A. F. P.) — O embaixador dos Estados Unidos na Iugoslávia, sr. Cavendish Cannon, conferenciou hoje pela manhã com o adjunto do ministro de Estrangeiros, sr. Velebit, sôbre a prisão de três soldados norte-americanos na fronteira de Trieste. Ao sair declarou à A. F. P. que o assunto estava resolvido.

O problema espanhol na Assembléia da ONU

Paris, 26 (Francisco Diaz Roncero, da FP) — Dentro de muito breve prazo, abordar-se-á, na Assembléia da ONU o caso espanhol. Sabe-se que, na ordem do dia da Assembléia, a questão espanhola figura em decimo-nono lugar, o que, entretanto, não quer dizer que seja o décimo-nono assunto a ser discutido. Depende apenas da Comissão encarregada de estudá-lo, a maior ou menor celeridade com que se fará uma discussão.

Para que se possa seguir mais fàcilmente a nova fase do pleito espanhol, convém recordar alguns cos recentes acontecimentos cuja influência se relaciona com o estudo da questão pelas Nações Unidas.

No seio dessa organização, foi o Conselho de Segurança o primeiro organismo que tratou da situação nacional, da existencia e das atividades do regime franquista. A iniciativa partiu da Polonia nos primeiros meses de abril de 1946, mas o Conselho, em vez de ocupar-se diretamente do caso, tomou a determinação desta vez a pedido da Austrália, de nomear um subcomité de cinco membros, ao que confiou o encargo de examinar a questão.

Os representantes da Austrália, do Brasil, China, França e Polonia, que foram designados para formar parte do referido comité, apresentaram, em 6 de junho do mesmo ano, um documento que resume os resultados de amplo e minucioso inquerito realizado, e no qual foi ouvido o chefe do govêrno da Republica Espanhola, José Giral. As conclusões do subcomité são claras e constituem uma análise desapaixonada e objetiva do regime franquista.

Além de condenar o franquismo, convida as potencias participantes da ONU a romper relações diplomáticas com Franco. Entretanto, o relatório que apresentou o subcomité foi alvo de demoradas discussões no Conselho de Segurança, nas quais, quando parecia que ia encontrar-se a formula transacional, a União Soviética chegou a usar do direito de veto.

Chegados a este ponto, os maximalistas e os minimalistas, mostrando-se unânimes em repudiar o regime de Franco, decidiram manter a situação da Espanha sob continua observação e considerá-la compreendida na lista de questões apresentadas ao Conselho de Segurança a fim de que se pudessem tomar, a qualquer momento, as medidas necessárias para conservar a paz internacional.

Nova iniciativa da Polonia, em fins de outubro de 1946, motivou uma ligeira mudança da situação. Desejava o representante polaco apresentar um projeto de resolução à Assembléia Geral, para fixar as recomendações relativas ao problema espanhol. Havia, porém, um obstáculo no art. XII da Carta das Nações Unidas, que proibe a Assembléia de fazer recomendações a respeito de qualquer litigio ou divergencia que tenha sido apresentado ao Conselho de Segurança, salvo se êste o pedir.

Para evitar dúvidas, o Conselho retirou a questão espanhola de sua lista de assuntos submetidos ao seu exame e pôs à disposição da Assembléia todos os documentos que tinha em seu poder referentes ao caso.

Depois de discutir as informações da primeira comissão, a Assembléia aprovou uma resolução que contém quatro recomendações: 1) ordena que se negue ao govêrno espanhol franquista a faculdade de aderir às instituições internacionais estabelecidas pela ONU ou ligadas a esta e a de participar de conferencias ou outras atividades que possam ser organizadas pela ONU ou pelas instituições anteriormente mencionadas até a formação, na Espanha, de um govêrno novo e aceitável; 2) recomenda que, se dentro de um prazo razoável, não fôr estabelecido um govêrno cuja autoridade se funde no consentimento dos governados e que se tenha obrigado a respeitar a liberdade de palavra, cultos e de reuniões e a organizar imediatamente eleições em que o povo espanhol, livre de qualquer coação expresse sua vontade, o Conselho de Segurança estude as medidas adequadas para remediar esta situação; 3) convida todos os membros da ONU a que retirem de Madrid os embaixadores e ministros que ali mantém; 4) ordena que sejam informados o secretario geral e a Assembléia atualmente reunidas acerca das medidas tomadas na execução da recomendação de 12 de dezembro ultimo.

O informe anual do secretario geral da ONU relata os fatos ocorridos posteriormente ao acôrdo da Assembléia. Afirma o documento que três paises, Holanda, Inglaterra e Salvador retiraram seus embaixadores ou ministros de Madrid, que dezenove outros não os mantinham na capital espanhola e que trinta outros Estados não tinham relações diplomáticas com Franco. A Argentina limitou-se a acusar o recebimento de Trygvie Lie relativo ao assunto.

Foi completo o isolamento do govêrno de Franco da vida internacional. Os Estados Unidos não o convocaram para a Conferencia Administrativa de Rádio-Comunicações; foi excluido do Congresso Postal Universal; ficou decidido não convidá-lo a assinar o protocolo sobre drogas nocivas, apesar de tê-lo sido por todos paises mesmo os que não são membros da ONU. Foi tambem expulso da Organização Internacional de Aviação Civil e na ultima Conferencia dos Dezesseis, em Paris, não foi admitida sua colaboração.

Estando as coisas neste pé, dispõe-se a Assembléia da ONU a tratar da questão. Seu estudo terá como ponto de partida a resolução de 12 de dezembro ultimo e a questão fundamental a discutir será determinar se já transcorreu o "prazo razoavel" nela mencionado e se já é tempo de que o Conselho cogite das medidas adequadas para remediar a situação. Neste caso, o problema espanhol fará com que se defrontem distintos critérios. Os que se mostraram até agora dispostos a declararem-se apenas cientes, ver-se-ão obrigados a seguir adiante. Serão coagidos a isso por aqueles que solicitaram que a retirada dos embaixadores e ministros de Madrid se converta em rutura de relações diplomáticas e, além disso, ver-se-ão ainda compelidos a adotar sanções economicas que podem ser concebidas desde a proibição de exportar ou importar da Espanha determinados produtos, até a total suspensão do intercâmbio comercial com a peninsula, enquanto se mantiver no poder de Franco.

A favor desta tese, militará a mais rigorosa logica. A adoção de novas sanções é uma consequencia do espirito recalcitrante do regime falangista e se se considera que o govêrno que o representa atualmente não é digno de participar de reuniões e de conferencias internacionais, esta incapacidade deverá estender-se tambem à atividade comercial, desde que essa o ponha em contato com os paises incorporados à ONU. Nesse caso, a Assembléia resolveria direta e plenamente o problema espanhol. Mas não parece ser este o caminho a que conduzirão as atuais deliberações, pois, se a Assembléia Geral não quiser romper a continuidade de sua ação, plasmará sua posição pela que foi adotada na sessão anterior e limitar-se-á a declarar esgotado o "prazo razoavel" e a pedir ao Conselho de Segurança que estude as medidas adequadas para resolver o problema espanhol.

Adotada esta resolução, a questão entraria novamente na cena do Conselho de Segurança, que a poderia focalizar imediatamente, já que, de acôrdo com a Carta das Nações Unidas, foi organizado de maneira a poder exercer suas funções permanentemente. Seria assim o Conselho de Segurança que decidiria da rutura das relações diplomaticas e economicas, se julgar que são essas as medidas idôneas aconselháveis na circunstância, coisa que não deixará de fazer se, ao transmitir-lhe o caso, a Assembléia lhe assinalar a conveniencia de adotá-las.

Deve-se ter em conta que a competencia da Assembléia estende-se não somente à faculdade de formular recomendações aos membros da ONU, como tambem ao Conselho de Segurança, ou mesmo, a ambos ao mesmo tempo.

Entretanto, nesses ultimos meses, sem que a isso tenha sido alheia a crise do governo republicano espanhol, foi tomando corpo a idéia de adotar a Assembléia uma atitude de expectativa e deixar simplesmente as coisas no estado em que se encontram, na espera de uma situação espanhola e internacional mais alentadora do que a presente.

Indiscutivelmente, essa posição pode encontrar amplo eco no Parlamento Internacional da ONU, porque são muitos os problemas que reclamam atualmente sua atenção.

Por outro lado, a circunstância de se apresentarem separadamente as distintas tendencias anti-franquistas pode estimular a concessão de novo prazo que, desta vez, será concedido, mais do que ao regime franquista, à oposição, para permitir-lhe conseguir uma união de fôrças politicas que represente o govêrno novo e aceitável a que faz referência a recomendação de 12 de dezembro de 1946.

Nestas condições não é provável que a Assembléia dite novas e mais amplas recomendações. Seu poder limita-se a recomendar e não a tomar decisões, como pretendem alguns, erroneamente. Mas êsse poder é suficiente para assegurar que o regime franquista continuará apartado da vida internacional.

O adiamento que talvez seja imposto ao problema não significa uma mudança de posição por parte das potencias, que continuam firmes na convicção de que somente um govêrno democrático pode trazer a paz à Espanha e constituir uma garantia para a comunidade internacio-

VIAGENS DIÁRIAS DO RIO PARA O NORTE
DO RIO PARA
BELO HORIZONTE
SÃO PAULO • Bom Jesus da Lapa (Bahia) • Petrolina (Pernambuco) ou Joazeiro (Bahia) • JOÃO PESSÔA • RECIFE • FORTALEZA • TEREZINA • PARNAIBA • SÃO LUIZ • BELEM
PASSAGEIROS
ENCOMENDAS
CORREIO
SEGURANÇA
CONFÔRTO
RAPIDEZ
N.A.B. NAVEGAÇÃO AÉREA BRASILEIRA
AGÊNCIA RIO AV. NILO PEÇANHA ESQ. GRAÇA ARANHA
FONES: 22-2925 • 42-2378 • 42-6121

MINISTERIO DA GUERRA

Requerimentos despachados — Pelo ministro Canrobert Pereira da Costa foram deferidos os requerimentos de João Alves de Oliveira, João Soares da Silva, João de Souza Berquó, Luiz Tavares Bastos, Mario Valente Pamplona, indeferidos os de Giovan Rodrigues da Silva, José Lopes Gonçalves Torres, Nicolau Natal, Ninão de Almeida Silva e arquivado o de Lourival Lima de Aguiar.

A promoção do tenente coronel Alves da Silva — Foi promovido ao posto de tenente coronel pelo principio de merecimento o major Candido Alves da Silva, atualmente servindo no 2º R.I. da guarnição da Vila Deodoro. A sua promoção foi muito bem recebida nos meios armados, pois trata-se de um oficial que vem prestando bons serviços, destacando-se da sua fé de oficio sua atuação no comando do III—11º R.I., no teatro de operações na Italia. O tenente coronel Alves da Silva vem recebendo cumprimentos.

Prorrogado o licenciamento dos engajados — Tendo em vista a deficiencia do numero de praças candidatas a engajamento o ministro da Guerra em aviso de ontem autoriza nos termos do artigo 97 da lei do Serviço Militar, os comandantes de Regiões Militares a prorrogarem até tres meses o licenciamento dos reengajados, e engajados e conscritos em numero estritamente necessario para atender aos diversos encargos dos corpos de tropa e contigentes.

O numero total de praças vencendo como engajadas em cada corpo ou contigente, não deverá ultrapassar as percentagens estabelecidas no aviso n. 66 de 14.I.1947.

Homenageado o major Paredes — Por motivo do seu aniversario natalicio o major Joaquim Inocencio Paredes, oficial de gabinete do ministro, foi alvo ontem de uma homenagem por parte dos seus colegas de trabalho que, tendo à frente o respectivo chefe, coronel José Carlos de Sena Vasconcelos, compareceram incorporados à sua sala de trabalho e ali após cumprimentarem, ofereceram-lhe uma custosa lembrança. O aniversariante após agradecer, foi abraçado por todos. Tambem cumprimentaram o aniversariante os jornalistas credenciados.

A vinda ao Rio do general Cordeiro de Farias — Segundo noticia chegada ao Ministério da Guerra o general Gustavo Cordeiro de Farias comandante da 3a. Região Militar e guarnição do Estado do Rio Grande do Sul, que era esperado, ante-ontem nesta capital, somente no dia 29 do corrente aqui chegará.

Agradecimentos ao 1º C.G. — Oulario regional de ontem publica um oficio do comandante do C.P.O.R. do Rio de Janeiro em que esta autoridade agradece a colaboração do 1º Regimento de Cavalaria de Guardas prestada àquele Centro, por ocasião de exercicios levados a efeito no corrente ano.

Manuais do Serviço de Saude em Campanha — Dando cumprimento às missões que lhes foram atribuidas fizeram entrega à Diretoria de Saude do Exército dos ante-projetos de manuais de campanha os seguintes oficiais: major medico Luiz da Silva Tavares, caps. med. Itiberê de Castro Calado, farm. Lucio Muniz Barreto e 1º tenente medico Emigdio Burle Montenegro.

Segundo o boletim de ontem esta Diretoria assinalou a boa impressão tida desses trabalhos, cuja forma, espirito de interpretação e apreciavel adptação muito facilitaram tarefas posteriores da Comissão encarregada de fazer a revisão e de dar unidade de doutrina a esses manuais. São trabalhos que, feitos sem prejuizo do serviço revelam grande esforço inteligência colaboração e senso de responsabilidade.

Em consequencia, o general médico Florencio de Abreu louvou esses oficiais por tão valiosa corporação.

mamãe eu quero!
QUINADO BORGES

JULGAMENTO DO LÍDER DA OPOSIÇÃO NA RUMANIA

Bucarest, 26 (R.) — O julgamento do ex-lider da oposição na Rumania e presidente do Partido Nacional Camponês, dr. Juliu Maniu, juntamente com o de inúmeros outros membros de destaque daquele partido, terá inicio a 10 de outubro vindouro — informou hoje o jornal desta capital "Semnalul".

Juliu Maniu foi preso a 21 de julho passado sob acusação de traição e, uma semana mais tarde, seu partido foi considerado fora da lei e dissolvido.

As acusações que cobrem as atividades do Partido Nacional Camponês, desde 1907 até a presente data, incluem provocações para uma guerra contra a União Soviética, politicas contrárias à reforma democrática do atual regime e organização da interferência estrangeira na Rumania.

DEPORTAÇÃO DE HANS EISLER

Washington, 26 (U. P.) — O presidente Parnell Thomas, declarou que o Comitê de Atividades Anti-americanas da Camara dos Representantes provavelmente recomendará ao Departamento de Justiça a deportação do compositor de Hollywood, Hans Eisler, em consequência das investigações que estão sendo realizadas em tôrno de sua obtenção de vistos permanentes, para si e para sua es- [illegible]

AVIAÇÃO

NOTICIAS DO MINISTERIO DA AERONÁUTICA

Exigências minimas para os serviços de "Taxi Aéreo" — O ministro Armando Trompowski constituiu uma comissão especial com a incumbência de fixar, do ponto de vista técnico, financeiro e da segurança do vôo, as exigências minimas para a execução dos serviços de taxi aéreo. Para essa comissão foram designados o tenente coronel aviador e engenheiro João Francisco de Azevedo Milanez Filho, o engenheiro José Marcelo Pereira da Cunha e o capitão aviador Paulo Cunha Melo, representantes, respectivamente das Diretorias do Material da Aeronáutica Civil e de Rotas Aéreas. A presidência cabe ao primeiro dos oficiais mencionados.

O problema do taxi aéreo oferece vários aspectos bem caracteristicos. Em primeiro lugar, são pequenas as empresas que se constituem para explorar êsse gênero de transporte, e, por isso, incapacitadas de criar um eficiente serviço de segurança pelo rádio e também de manutenção.

Não há horários nem rotas prefixadas, e além do mais o vôo só se pode efetuar por contacto, uma vez que as leis vigentes não obrigam os aviões empregados a que sejam dotados de equipamento de rádio.

Exigir de tais empresas o mesmo que se impõe ás concessões de linhas regulares — diz a exposição do diretor da Aeronáutica Civil ao ministro — seria impedir praticamente o serviço de taxi. A comissão especial, vai, pois, regularizar essa situação, de modo que o genero de transporte em aprêço possa ser desenvolvido, como uma necessidade a um país como o nosso, vasto e precário de rêdes de comunicações em seu interior.

Substituição e dispensa de oficiais — Por determinação do diretor geral do Pessoal, assumiu as funções de fiscal administrativo da mesma Diretoria, o tenente coronel av. Lincoln Ribeiro Torres, em substituição ao major av. José Bordeaux Rego, designado para outra função.

O diretor do Pessoal concedeu dispensa do serviço aos seguintes oficiais: ao capitão Guilherme Rebello da Silva, da Escola de Aeronáutica, e ao primeiro tenente Amaury da Rocha Santos, da Fábrica do Galeão, por oito dias; ao primeiro tenente IG Ney Noronha, da D. P., de quatro dias, ao capitão capelão Pedro Paulo Becerra da Cunha, da Base Aérea de Natal, tambem por quatro dias e ao aspirante Paulo Rubens Fabricio, da Base Aérea de Canoas, no Rio Grande do Sul, por seis dias.

Transferido para o Exército — O ministro assinou portaria, resolvendo transferir para o Exército a incorporação à Aeronáutica do soldado Carlos Afranio da Cunha Matos Filho da Base Aérea de Santa Cruz, e determinar a sua apresentação ao Nucleo de Formação e Treinamento de Paraquedistas.

Esta resolução do ministro foi tomada em atenção a um pedido do titular da pasta da Guerra.

Vai gozar férias na Itália — O primeiro sargento Miguel Felipetto, da Base Aérea de Santa Cruz, solicitou permissão ao ministro para gozar suas férias regulamentares, na cidade de Piza, na Itália. O titular da Pasta deu a autorização, mas sem onus para o Ministério.

Aproveitamento de ex-combatentes — O diretor do Pessoal dirigiu-se aos diretores, chefes e comandantes de repartições, estabelecimentos e unidades da Aeronáutica, solicitando informarem á D. P. sôbre as funções que a critério das respectivas repartições, devem ser preenchidas imediatamente, a fim de dar ciência aos interessados, por intermédio da Associação dos Ex-Combatentes do Brasil.

A referida circular prende-se ás determinações do presidente da República sôbre o aproveitamento de ex-militares do Exército, da Marinha e da Aeronáutica, que tinham participado, efetivamente, de operações de guerra e que possam satisfazer as condições legais.

DR. AUGUSTO LINHARES
OUVIDO, NARIZ E GARGANTA
Rua México, 11, 8.º — Tel. 22-8315

COLITES ?
Diarreias, má digestão, catarros dos intestinos, flatulência falta de apetite
A Lungaciua
como um poderoso tônico amargo, ativa o órgão digestivo combatendo as diarréias o catarro intestinal e estimulando o apetite É um dos produtos mais procurados da
FLORA MEDICINAL
J Monteiro da Silva & Cia
RUA 7 DE SETEMBRO 193/195
RIO DE JANEIRO
Vende-se em todas as drogarias e farmácias — Lic. pelo D.S.P sob o n. 10 em 9-1-1918
(38835)

RECUSOU-SE A APRESENTAR UM PLANO DE REDUÇÃO ARMAMENTISTA

Lake Success, 26 (A.P.) — A Russia se recusou a apresentar um plano sobre a questão das salvaguardas para a redução mundial de armamentos, durante a reunião da Comissão de Armamentos Convencionais.

Os outros quatro grandes paises já o fizeram. O tenente-general A. P. Vasiliev, delegado russo, notificou que a URSS não aceitou o plano de ação patrocinado pelos Estados Unidos e com que concordaram 9 dos 11 membros da Comissão. (A Polonia tambem não aceitou esse plano). Vasiliev disse que submeteria um plano para salvaguardas mais tarde, na base do plano soviético rejeitado.

Alexandre Parodi (França), presidente da Comissão, suspendeu em seguida os trabalhos.

OS LATINO-AMERICANOS NOS CONSELHOS DA O. N. U.

Declarações do sr. Oswaldo Aranha

Lake Success, 26 (U. P.) — O presidente da Assembléia Geral das Nações Unidas, sr. Oswaldo Aranha, declarou à U. P. que "a Argentina, ao que parece, tem maioria" para ser eleita membro do Conselho de Segurança, o que, disse, se verificará na próxima terça-feira.

O presidente da Assembléia e chefe da delegação brasileira declarou que talvez convoque uma reunião dos delegados latino-americanos, segunda-feira próxima, para discutir o assunto das candidaturas para os diversos Conselhos.

Além da Argentina para o Conselho de Segurança, espera-se que o Brasil seja eleito para o Conselho Econômico e Social. O sr. Aranha disse que convocou duas sessões plenárias para terça-feira, uma a ter inicio ás 11 horas e a outra ás 15, para tratar das eleições e decisão dos assuntos que, até essa data, tenham terminado de discutir as diversas Comissões.

O sr. Oswaldo Aranha recusou-se a dizer que o Brasil e a Argentina serão eleitos, limitando-se a declarar que ambos os paises têm maioria, ao que parece.

Seguros contra fogo
CIA. DE SEGUROS
Argos Fluminense
FUNDADA EM 1845
ALFÂNDEGA, 7 (EDIFICIO PROPRIO)
RIO DE JANEIRO

O Manifesto do Partido Socialista Francês

Paris, 26 (F. P.) — "Dirigimo-nos ao povo da França e aos trabalhadores e democratas de todo o mundo para que se insurjam contra o conflito que nos ameaça" — eis o que declara particularmente o manifesto publicado na noite de ontem pelo Partido Socialista Francês, ao estabelecer a posição do partido em matéria de política internacional, de política de ultramar e de política econômica e social.

Lembrando que uma organização internacional constituia imensa esperança para os povos nos dias sombrios da ocupação hitlerista, o manifesto se pronuncia pela reforma do direito do veto "na medida em que as atuais discussões não exponham a perigo a própria unidade da instituição existente."

A respeito do problema alemão, o manifesto reclama "em nome da segurança e da prosperidade da Europa, que o arsenal do Ruhr seja entregue ao organismo internacional, que administrará e repartirá equitativamente a respectiva produção."

Evocando depois o conflito indo-chinês, julga o manifesto que "é chegada a hora de realizar negociações para cessar as hostilidades com o presidente Ho Chi Minh e os elementos mais representativos do povo vietnamita. Caberá depois a este povo decidir livremente quanto ao regime e ao seu govêrno, respeitados os acôrdos concluidos com a França."

Conclui o manifesto salientando que "as recentes experiencias quanto à pretensa liberdade econômica apenas conseguiram acelerar o movimento [illegible]

CIGARROS
Lincoln
DE PONTA A PONTA O MELHOR!
Lincoln

VIDA COMERCIAL

CAMBIO

Ontem esse mercado funcionou em posição estavel e com as taxas inalteradas

Taxas de saques

	Cr$ Abert	Cr$ Fech
Libra	75,3948	75,3948
Dolar	18,72	18,72
Peso arg.	4,6683	4,6683
Escudo	0,7579	0,7579
Peso chileno	0,6039	0,6039
Peso boliviano	0,4457	0,4457
Franco suiço	4,3738	4,3738
Peso uruguaio	9,9574	9,9574
Franco	0,1574	0,1574
Fr. belga	0,4271	0,4271
Coroa dinamarquesa	3,9008	3,9008
Coroa sueca	5,2109	5,2109
Coroa tcheca	0,3744	0,3744

Taxas para compras

Libra	74,0230
Dolar	18,38
Escudo	0,7441
Franco suiço	4,2596
Peso argentino	4,5495
Peso uruguaio	9,5979
Peso chileno	0,5929
Franco	0,1541
Corôa sueca	5,11 82
Corôa T. Slovaquia	0,3678
Franco belga	0,4197
Coroa Dinamarquesa	3,85

Taxas para repasse

Libra	74,3988
Libra 30 dias	74,3238
Libra 60 dias	74,2313
Libra 90 dias	74,1388
Dolar	18,50
Franco suiço	4,2874
Coroa sueca	5,1496
Escudo	0,7490
Peso argentino	4,5792
Peso uruguaio	9,8608

OURO

Ontem o Banco do Brasil afixou para compra: ouro fino 1000/1000 o preço de Cr$ 20 8178

CAMARA SINDICAL

(Dia 25-9-947)

Londres	—	75,3948
Portugal	—	0,7615
Nova York	—	18,72
França	—	0,1574
Argentina	—	4,6683
Belgica (franco)	—	0,4271
Suiça	—	4,7835
Suécia	—	5,2110
Uruguai	—	9,9574
Chile	—	0,6030
T. Slovaquia	—	0,3744

CAMBIOS ESTRANGEIROS

LONDRES, 26.
Abertura e fechamento

Londres s/ Nova York à vista	4,02 75	4,03 25
Lisboa à vista por £ (Esc)	99,00	100,20
Madrid à vista por £	44,00	
Estocolmo cabo por £ (Kr)	14,47	14,50
Rio de Janeiro à vista por £ (Cr$)	75,39,48	75,39,48
Bruxelas à vista	176,50	176 75
Montevidéu à vista por £ (P)	7,10	7,20
Copenhague à vista por £ (F)	19,30	19,36
Oslo à vista por £ (Kr)	19,98	20,02
Canadá à vista por £ ($)	4,02,75	4,03,25
Berna livre por £ (F)	17,34	17 36
Amsterdam à vista por £ (F)	10,68	10,70
Praga à vista por £ (Kr)	201,00	202 00
Paris à vista por £ (F)	479 70	480 30
B. Aires à vista	N/c.	
Genova à vista por £	—	1,900

NOVA YORK, 26.
Fechamento:

Nova York, s/ Londres Cabo por £	4,03,3/16
Buenos Aires, por P.	24,90
Berna Com. por F.	23,40
Berna livre, por F.	23,02
Montreal, cabo, por F.	89,69
França por F.	0,84,12
Estocolmo, cabo, por Kr	27,83
Lisboa, cabo por Esc.	4,03
Belgica, cabo por P.	2,28,87
Rio de Janeiro à vista por Cr$	5,48
Madrid por P.	9,17
Montevideu à vista p. P.	53,00

MONTEVIDEU, 26.
As 15,35 horas.
Montevideu sobre Nova York à vista por 100 dolares:

Taxa de venda (P.)	190,00
Taxa de compra (P)	189,45

BUENOS AIRES, 26.
As 15,35 horas.

Sobre Londres:	
Taxa de venda (P).	16,29
Taxa de compra (P.)	N/c
Sobre Nova York:	
Taxa de venda (P.)	404,00
Taxa de compra (P)	403,50

STOCK EXCHANGE DE LONDRES

LONDRES, 26.

Titulos Brasileiros — Plano B	
Federais:	
Funding, 5 %	80,0,0
Novo Funding, 1914	78,0,0
Conversão, 1910, 4 %	49,10,0
Emprestimo 1913, 5 %	49,10,0
Funding, 1931 5 % "B" 40 anos	78,0,0
Estaduais (Plano B)	
Dis. Federal 5 % (nacionalização)	44,0,0
Rio de Janeiro 1927, 7 %	44,0,0
Bahia, 1928, 5 %	44,0,0
Pará 5 %	—
Titulos diversos	
City of São Paulo Improvements and Freehold Co. Ltda. pref.	117,0,0
Bank of London e South America Ltda. ex. div.	7,6,3
São Paulo Gas Co Ltd. ordinaria	154,0,0
Brazilian Warrant Agency & Finances Co. Ltd.	0,18,9
Cables & Wireless Ltd ordinaria	152,0,0
Imperial Chemical Industries Ltda.	2,7,0
Leopoldina Railway Co. Ltda.	77,0,0
Ocean Coal e Wilsons Ltda.	0,4,11
Rio Flour Mills & Granaries	1,8,9
Lloyd's Bank Ltda. (A).	3,0,9
Rio de Janeiro City	1,3,6
Canadian Eagle Oil	1,11,7
São Paulo Railway	152,10,0
Shel Transport Trading.	4,5,7,1/2
Royal Dutch Petroleum.	28,0,0
Titulos estrangeiros	
Consols., 2 1/2 %	83,5,0
Emp de Guerra Britanico, 3 1/2 %, 1927-47	103,5,0

A BOLSA

Esteve a Bolsa de Valores, ontem, sem maior movimento, com os seus negocios muito paralisados em face da falta de licitantes. Assim, as apolices da Divida Publica, Obrigações de Guerra e alguns outros valores em evidencia ficaram acessiveis. Outros foram trabalhados com pequenas alternativas, mas, todos enfraquecidos, tendo melhorado porém os da Butiá e São Jeronimo. De todos os negocios realisados, apenas uma cotação teve expressão, e essa foi um lote de 9.991 1/4 ações da Casa Pratt, ao preço de Cr$ 3.427,00. Tudo o mais regulou como se vê adiante.

VENDAS

		Cr$
	Apolices da União:	
1	Obras do Porto, a	640,00
8	Diversas Emissões, 5% nom., a	735,00
73	Idem, port., a	672,00
178	Reajustamento, 5%, a	750,00
	Obrigações da União:	
100	Tesouro de 1930, 7%, a	890,00
1	Ferroviarias, 7%, a	830,00
24	Guerra, Cr$ 100,00 6%	72,50
17	Idem, Cr$ 200,00, a	145,00
2	Idem, Cr$ 500,00, a	362,00
3	Idem, Cr$ 1.000,00, a	730,00
13	Idem, a	732,00
2	Idem, a	735,00
83	Idem, Cr$ 5.000,00, a	3.660,00
1	Idem, a	3.665,00
	Apolices municipais:	
27	Emprestimo de 1914, 6%, port., a	167,00
23	Idem de 1931, 6%, a	166,00
8	Idem, a	167,00
	Apolices prefeituras estaduais:	
84	Belo Horizonte, 7%, a	775,00
	Apólices estaduais:	
334	Minas Gerais, 7% port. Decreto 1.177, a	765,00
210	Idem, 1.ª série, 5%, a	183,00
76	Idem, 2.ª série, 5%, a	174,50
192	Idem, 3.ª série, 5%, a	168,00
18	Rodoviarias do E. do Rio, Cr$ 600,00, 8%, a	770,00
33	Rodoviarias do E. do Rio Grande do Sul, 8%, a	970,00
44	Idem, a	975,00
39	São Paulo, 5%, a	205,00
	Ações de bancos:	
100	Prefeituras do Distrito Federal, a	180,00
	Ações de companhias:	
100	Minas de Butiá, a	125,00
200	Panair do Brasil, a	162,00
310	Paulista E. de Ferro, nom., a	207,00
1500	America Fabril, a	391,00
447	Belgo Mineira, a	415,00
10	Sul America Seguros de Vida, a	1.000,00
9991	1/4 Casa Pratt, a	3.427,00
	Debentures:	
180	Banco Lar Brasileiro a	200,00
	VENDA JUDICIAL	
23	Apolices Div. Emissões, 5%, nom., a	735,00

OFERTAS DA BOLSA

	Vend Cr$	Compr Cr$
Tesouro, 1932, 7%	1.020,00	1.015,00
Tesouro, 1930, 7%	900,00	890,00
Ferroviárias, 7%	900,00	880,00
Tesouro, 1939, 7%	910,00	—
Tesouro, 1921, 7%	915,00	—
Guerra, Cr$ 5.000,00, 6%	3.660,00	3.630,00
Idem, Cr$ 1.000,00	734,00	730,00
Idem, Cr$ 500,00	—	362,00
Idem, Cr$ 200,00	—	145,00
Idem, Cr$ 100,00	74,00	72,50
Apol da União:		
Uniformizadas, 5%.	725,00	—
Div. Emissões, 5%, nom.	—	730,00
Idem caut.	720,00	—
Div. Emissões, 5%, port.	675,00	673,00
Idem, caut	—	660,00
Reajustamento, 5%.	750,00	745 00
Obras do Porto, 5%.	—	640,00
Apol estaduais:		
Minas Gerais, 7%, port.	783,00	780,00
Idem decreto 1 177, 7%	765,00	763,00
Idem, 1.ª série, 5%	189,00	188,00
Idem, 2.ª série 5%	175,00	174,00
Idem, 3.ª série, 5%	168,00	167,50
São Paulo, 5%	205,00	204,00
Idem uniformizadas 8%	1.020,00	1.015,00
E. Pernambuco, 5%	57,00	56,00
E. do Rio, eletrificação, 8%	930,00	—
Rodoviarias do E. do Rio Cr$ 600,00 8%	780,00	770,00
Pref. de Niteroi 8%	—	180,00
Pref de Belo Horizonte, 7%	—	770,00
Rod. do Rio Grande do Sul, 8%	775,00	770,00
Pref. de Campos, 8%	915,00	—
E do Espirito, Cr$ 500.00, 8%	490,00	—
Apol municipais:		
Empr. 1931 6% port.	167,00	165,00
Empr 1917 8% port.	—	175,00
Empr 1906 6% port.	—	173,00
Empr. 1914 6% port	170,00	—
Empr. 1904 5% port.	—	545,00
Decreto 3.264, 7%	177,00	175,00
Ações de Bancos:		
Brasil	580,00	—
Comércio	—	350,00
Prefeitura integ.	180,00	178,00
Brasileiro do Comercio	150,00	—
Ind. Brasileiro	160,00	—
Cias. de Tecidos:		
Nova America	—	375,00
Brasil Industrial	350,00	300,00
Petropolitana, nom.	—	250,00
Cia. E. de Ferro:		
Minas São Jeronimo, ord.	130,00	125,00
Cias. Diversas:		
Força e Luz de Minas Gerais	—	220,00
Docas de Santos, port.	205,00	—
Idem, nom.	203,00	—
Santa Rosa	—	300,00
Ferro Brasileiro	255,00	—
Marvin	—	395,00
Martins Ferreira.	—	420,00
Minas de Butiá.	120,00	125,00
Siderurgica Nacional.	103,00	100,00
Brasileira de Energia Elétrica	—	205,00
Belgo Mineira port.	417,00	412,00
Panair do Brasil	165,00	160,00
Sul Mineira de Eletricidade, pref.	—	197,00
Vale do Rio Doce	400,00	350,00
Docas de Santos.	—	180,00
Lojas Brasileiras	—	580,00
Debentures:		
Docas de Santos.	—	1780,00
Banco Lar Brasileiro	201,00	200,00
Hoteis Palace	900,00	—
Letras hipotecarias:		
Banco da Prefeitura	—	800,00
Brasil	840,00	—

ALGODÃO

Funcionou o mercado desse produto, ontem, em posição calma, sem modificação nos preços e com entregas de pouca monta.

Entraram 482 fardos, sendo 316 do Rio Grande do Norte e 166 do Ceará; sairam 225 e ficaram em estoque 15.833.

COTAÇÕES — Fibra longa — Seridó tipo 3 Cr$ 128,00 a Cr$ 130,00 e tipo 4, Cr$ 120,00 a Cr$ 124,00, fibra média — Sertões, tipo 4 Cr$ 116,00 a Cr$ 117,00 e tipo 5, Cr$ 104,00 a Cr$ 106,00; Ceará tipo 3 nominal e tipo 5, Cr$ 100,00 a Cr$ 102,00 Fibra curta — Matas tipos 3 e 4, nominal Paulista, tipo 3, nominal, e tipo 5 Cr$ 116,00 a Cr$ 118,00

EM PERNAMBUCO
DIA 26

Posição do mercado — Calmo

Preços por 15 quilos — Mata, tipo 5 — Compradores, Cr$ 97,00. sertões, tipo 5, Cr$ 105,00.

Ontem — Entradas: 2.900; desde 1.º de setembro de 1947: 36.000.

Exportação: nada.
Existencia: 30.500.
Consumo: 700.

S. PAULO, 26.
CONTRATO "B"
(Ontem)

	Abert.	Fech.
Em outubro, 1947.	153,30	153,00
Em dezembro, 1947	157,20	156,70
Em janeiro, 1948.	157,70	157,20
Em março, 1948.	N/c.	158,00
E mmaio, 1948	157,50	157,00
Em julho, 1948	156,40	155,70

VENDAS — Na abertura nada; no fechamento: 14.300 sacos.

Posição do mercado — Na abertura estavel; no fechamento estavel

Cotações do disponivel

Tipo 4	170,00
Tipo 5	155,00
Tipo 6	118,00

NOVA YORK, 26.

American "Futures" para entrega em:

	Abert.	Int.	Fech.
Outubro, 1947	31,21	31,22	31,15
Dezembro 1947	31,03	31,00	30,97
Março, 1948.	31,09	31,03	31,02
Maio, 1948	30,93	30,90	30,87
Julho, 1948	30,31	30,34	30,35
Outubro, 1948.	N/c.	28,81	28,83
A M. Uplands	—	—	31,45

ABERTURA — Mercado estavel com baixa de 1 a 4 pontos.

INTERMEDIARIA — Mercado estavel, com baixa de 1 a 7 pontos.

FECHAMENTO — Mercado estavel, com baixa de 2 a 10 pontos.

CACAU

NOVA YORK, 26.

	Abert.	Fech.
Em outubro	40,00	40,23
Em dezembro	39,25	39,25
Em março, 1948	31,25	31,75
Em maio, 1948	39,50	39,70
Em julho, 1948	N/c.	38,40

VENDAS — Na abertura não houve; no fechamento 180 contratos de £ 30.000.

MERCADO — Na abertura estavel, com alta de 50 a 100 pontos; no fechamento firme, com alta de 100 pontos.

TRIGO

CHICAGO, 26.

Dezembro	2,72,25
Março, 1948	2,71,25

GENEROS

O mercado de generos alimenticios funcionou, ontem, com o seguinte movimento:

Feijão (sacos)	1.852	52
Arroz (sacos)	12.345	1.500
Banha (caixas)	1.150	138
Manteiga (quilos)	3.472	—
Açucar (quilos)	3.250	800
Milho (sacos)	3.406	100
Farinha (sacos)	—	730

ALFANDEGA

Em 25-9-1947

	Cr$
Renda de ontem	4.013 451,60
Renda arrecadada do dia 1.º até ontem	110.141.796,30
Em igual periodo de 1946	79.575.078,50
Difeerença a maior em 1947	34.580.169,40

RECEBEDORIA DO DISTRITO FEDERAL

SEÇÃO DE CONTROLE E ESTATISTICA

Comparação de renda arrecadada

	Cr$
De 1 a 25 de setembro de 1947	171.221.788,70
Em 26 de setembro de 1947	12.073.232,20
Total	183 295 020,90
Em igual periodo de 1946	169.716.733,20
Diferença p.ª mais neste ano	13.578.287,70
De 2 de janeiro a 26 de setembro de 1947	1.647.220.866,80
Em igual periodo de 1946	1.470.102.036,50
Diferença p.ª mais neste ano	177.118.830,30

R. D. F., em 26 de setembro de 1947

CAFÉ

O mercado disponivel desse produto funcionou, ontem, em posição firme, com as cotações inalteradas e sem negocios conhecidos.

A Comissão de Preço manteve para o tipo 7, por 10 quilos, a base de Cr$ 39,50.

Entradas: 8.427 sacas; saidas: 6.115 ditas, 2.900 para a America do Sul e 3.215 por cabotagem; existencia: 453.517.

COTAÇÕES — Tipo 3, Cr$ 41,00; tipo 4, Cr$ 41,30; tipo 5, Cr$ 40,70; tipo 6, Cr$ 40,10; tipo 7, Cr$ 39,50; tipo 8 Cr$ 38,50.

PAUTA — E. de Minas Gerais, comum, Cr$ 3,95 e finos, Cr$ 9,20. E. do Rio: café comum, Cr$ 4.00.

CAFÉ A TERMO
1.ª BOLSA

	Vend	Compr
Setembro	40,40	39,60
Outubro	40,50	40,00
Novembro	40,30	40,20
Dezembro	40,40	40,20
Janeiro, 1948	40,40	40,20
Feveeriro, 1948	40,40	40,20

Vendas: 5.000 sacas.
Posição do mercado — Firme.

2.ª BOLSA

	Vend	Compr
Outubro	40,60	40,10
Novembro	40,30	40,10
Dezembro	40,50	40,30
Janeiro, 1948.	40,50	40,30
Fevereiro, 1948	40,50	40,20
Março, 1948	40,50	40,20

Vendas: 3.000 sacas.
Posição do mercado — Sustentada.

CAFE' EM SANTOS
DIA 26

Posição do mercado — Estavel.

Preço — Tipo mole Cr$ 92,00; duro, Cr$ 88,00

Embarques: 7.305 sacas; entradas: 20 572 sacas; estoque: 2.334.452 sacas.

Não houve saidas.

CAFE' A TERMO
CONTRATO "B"

	Abert.	Fech.
Em setembro	47,00	46,00
Em dezembro	47,90	46,90
Em janeiro.	48,00	48,00
Em março	48,90	48,90
Em maio	48,80	48,60
Em julho	48,90	48,90
Vendas	Nada	500
Posição	Calma	Estavel

CONTRATO "C"

	Abert.	Fech.
Em setembro	93,50	93,30
Em dezembro	92,60	93,00
Em janeiro	91,60	91,80
Em março	90,00	90,00
Em maio	88,50	88,50
Em julho	87,00	87,20
Vendas	Nada	Nada

Posição: Estável — Estável.

NOVA YORK, 26.
Café a termo — Contrato "A" — Rio

	Abert.	Fech.
Dezembro	N/c.	13,15
Março	N/c.	12,60
Maio	N/c.	12,60
Julho	N/c.	12,80
Setembro	N/c.	12,90
Vendas	Nada	Nada

ABERTURA — Mercado calmo e inalterado; no fechamento estavel, com alta de 5 pontos.

AÇUCAR

Ainda ontem, esse mercado funcionou em posição sustentada, com entregas destituidas de importancia e sem alteração nos preços.

Entraram 4.400 sacos de Campos; sairam 2.200 ditos e ficaram em existência 56.577.

Cotações por 60 quilos — Branco cristal, Cr$ 162,50; cristal amarelo, Cr$ 152,50; mascavinhos Cr$ 144,00 e mascavos Cr$ 144,00

EM PERNAMBUCO

Ontem — Mercado estavel.

Preços por 60 quilos: Usina de 1.ª Cr$ 170,00; Cristais, Cr$ 147,00; 3.ª sorte, Cr$ 110,00 e Demeraras, Cr$ 133,00 — Preços por 15 quilos: Mascavos Cr$ 32,50 e Somenos, Cr$ 12,50

Entradas — Ontem, nada; desde 1.º setembro de 1947: 174.502.

Exportação: nada.
Existência: 774.350.
Consumo: 2.000.

DEZESSEIS BARCOS PERDIDOS

Miami, 26 (U. P.) — Dezesseis barcos de pesca cubanos, surpreendidos em alto mar pelo furacão da semana passada, ainda estão desaparecidos, segundo o serviço de guarda-costas.

MARIA BACIL

1.º Aniversario

A Familia Bacil, Kimaid, Farah, Valente e Bertoni, farão realizar missa de ano, em intenção de sua alma, na igreja Sagrado Coração de Jesus, em Petrópolis, as 11 horas de domingo, dia 28 de Setembro, e para esse ato de religião convidam seus parentes e amigos, confessando-se gratos. (17260)

AGRADECIMENTOS

A SÃO JUDAS TADEU

Agradeço as graças alcançadas. Luiz Lyra. (13774)

A SÃO JUDAS THADEU

Agradeço uma graça alcançada SEGUNDA (13372)

A SÃO JUDAS TADEU

Agradeço as graças alcançadas Albertina Vasconcellos. (13377)

INFORMAÇÕES UTEIS

Correio da Manhã

Cobradores autorizados — José Coelho da Silva, Ary Marinho Machado, Sebastião Lincoln, Francisco Vieira de Souza e José Salvador Gicante

Redação Administração e Oficinas — Avenida Gomes Freire 81/83 Publicidade e Assinaturas — Rua Gonçalves Dias 5

TELEFONES

Diretor gerente.	
Rua Gonçalves Dias 5-1.º	42-7592
Av. Gomes Freire 81-83 3.º	22-1403
Secretario	42-1088
Redação 42-1080 42-0093 e	42-1089
Publicidade	42-3827
Caixa	22-8117
Publicidade — Rua Gonçalves Dias, 5	42-6345
Balcão — Rua Gonçalves Dias, 5	42-8323
Publicidade e Almanaque — Rua Gonçalves Dias, 5	42-1052
Agencia Central - R. Gonçalves Dias 4	22-2190
Portaria Av. Gomes Freire, 81/8	22-4480
Almoxarifado	22-0101
Oficinas Gráficas	22-0128

REPRESENTANTE DE S. PAULO

Attilio Bonell — Rua Conselheiro Chrispiniano, 29 5.º sala 51 — Telefone 4-6567

AGENCIA EM S. PAULO

Vicente Polano — Rua 15 de Novembro 163, sobre-loja

PREÇO DE ASSINATURAS

Anual	Cr$ 100,00
Semestral	Cr$ 60 00
EXTERIOR	
Anual	Cr$ 200,00
Semestral	Cr$ 100 00
NUMERO AVULSO	
De 1945	Cr$ 0,60
Por ano	Cr$ 0,80

Sr. CASTRO LESSA

Esta convidado a comparecer neste jornal para prestação de contas. Outrossim avisamos aos nossos leitores que o sr. Castro Lessa deixou de ser nosso agente

DURVAL LOPES CAMPOS
(Santa Luzia — Minas)

Deixou de ser nosso agente. Solicitamos o seu comparecimento para prestação de contas.

ASSISTENCIA MUNICIPAL	
Socorro Urgente	22-2121
Instituto Pasteur — Rua Marrecas 11	22-3023
POLICIA	
SOCORRO URGENTE	
Posto da rua Relação n. 37	42-4042
Posto da rua Bambina n 140	26-8217
Posto da rua Conde de Bonfim n 604	38-1620
Posto da rua Goiaz n. 404	49-4664
Posto do Largo da Penha	30-2044
BOMBEIRO	
Aviso de incendio	22-2044
CHEGADA E PARTIDA DE BARCAS	
Comp. Cantareira	22-9858
CHEGADA E PARTIDA DE AVIÕES	
Panair	22-7770
Aerovias Brasil	32-4300
Cruzeiro do Sul	42-6066
Vasp	22-8582
Nab	42-6121
Natal	32-7720
CHEGADA E PARTIDA DE NAVIOS	
Informações sobre navios — Praça Mauá	43-0181
CHEGADA E PARTIDA DE TRENS	
E. F. Central do Brasil — Informações.	43-3360
E. F. Rio d'Ouro — Ag. Francisco Sá	48-0210
E. F. Leopoldina — Informações	28-0235
E. F. Maricá — Ag.	23-8797
E. F. Corcovado	25-0018
E. F. Leopoldina — Informações	28-0235
DELEGACIA DE ECONOMIA POPULAR	
Sede Avenida Mem de Sá n 48	22-2303
SERVIÇO DE TRANSITO	
Reclamações — Praça Tiradentes n. 67	22-3578
AEROPORTO SANTOS DUMONT	
Estação Terrestre	42-1814
Estação de Hidro-aviões	42-6534
FALTA DE AGUA	
Reclamações — Rua Riachuelo n. 287	32-2127
FALTA D LUZ OU FORÇA	
Zona urbana	32-2222
Zona urbana	23-1800
Zona suburbana	29-0080
FALTA DE GAZ	
Reclamações	23-2050
SERVIÇO DE BONDES	
Reclamações	23-2050
Objetos perdidos em bondes	43-0237
SERVIÇO TELEFONICO	
Defeitos — Disque apenas	13
Serviço não satisfatorio	00

ATENDENDO AOS LEITORES

Todas as reclamações devem ser dirigidas para: "Correio da Manhã" — Av. Gomes Freire 81/83 — "Secção de Reclamações", ou pelo telefone 42-1087 das 13 às 17 horas

PAGAMENTOS

NO TESOURO NACIONAL — Na Pagadoria do Tesouro serão pagas hoje as seguintes folhas do 5.º dia util: Aposentados do Ministério da Justiça ns. 4501 à 4511.

MONTEPIO DOS EMPREGADOS MUNICIPAIS — Hoje, das 9 às 11 horas, serão efetuados os pagamentos referentes às seguintes matriculas: 5701 — 46065 — 24015 — 20896 — 16103 — 35479 — 4687 — 3679 — 5492 — 9967 — 5823 — 13654 — 20110 — 18483 — 5998 — 7099 — 27546 — 15381 — 22428 — 7014 — 23930 — 8007 — 31670 — 29377 — 1783 — 32833 — 8160 — 3326 — 24460 — 12110 — 7187 — 39925 — 22431 — 5404 — 22297 — 1058 — 9360 — 17950 — 19927 — 31478 — 32830 — 29060 — 30358 — 6759 — 30355 — 6045 — 19707 — 17363 — 23086 — 17299 — 12116 — 27958 — 32636 — 32766 — 5108 — 41087 — 2757 — 31519 — 4690 — 21547 — 15340 — 5840 — 21564 — 10178 — 4701 — 45133 — 8107 — 30301 — 14577 — 31982 — 3518 — 6288 — 4353 — 81 — 9093 — 14970 — 21719 — 15541 — 21467 — 9891 — 8244 — 30616 — 6031 — 2854 — 22251 — 4142 — 10899 — 20480 — 6536 — 11593 — 21532 — 32113 — 32573 — 24047 — 10118 — 17460 — 10041 — 25378 — 16714 — 27393 — 11391 — 6078 — 33242.

FEIRAS-LIVRES

Hoje, das 7 horas ao meio-dia haverá Feiras Livres nos seguintes locais: Praça da Bandeira; Rua das Laranjeiras; Rua do Rocha, na estação do Rocha, Praça Niteroi, no Engenho Velho; Largo dos Pracinhas, nos Arcos; Avenida Antenor Navarro, em Braz de Pina; rua Leopoldo Miguez em Copacabana; rua Pereira Lindim, em Ramos; Praça José Mariano Filho na Lagoa; rua Barbosa Lima, em Vigario Geral; Praça Condessa de Frontim, no Rio Comprido; rua Bernardino de Campos, na Piedade.

SERVIÇO DE TRANSITO

EXAME DE MOTORISTAS

Chamada para amanhã, às 7,00 hs. — Benevides de Oliveira Barbosa, José Bitencourt de Freitas, Alayde Silvestre, Tomaz Gomes da Silva Daniel Zlotkovitch, Wilson Churi Salomão, Luiz Saraiva, Antonio Ribeiro, Domingos de Matos Cortez, Jesus Gonzalez Lopes, Luiz Beltrão dos Santos Dias, Finari Feverino Antonini, Mario Barghini, José Orosino Torres, Carlos Ferreira Coelho, Vidomar Freitas, José Fernandes Dutra, Antonio Gomes Viana, João Estracuadanio, Gumercindo Ramos Domingos dos Santos Miranda, Roberto da Cruz Laureiro, Armando de Oliveira, Diamantino do Nascimento, Julio Machado Dutra, Manoel Hermogenio, Jovino Pereira Lima, Mario Carlos de Sena, Orlando do Raymundo do Nascimento, Osvaldo Alves Coutinho, Geraldo Faustino de Souza Brasil, Viadas Zambzickis, João da Silva, Adauto José Araujo, Wilson Duarte, José Aleixo de Luna, Cysalpino Leonel, Nilton Muniz Barreto, Hugo Augusto de Andrade, Ary dos Santos, Manoel Batista Pinto, Eduardo de Souza, Anibal Caetano da Silva Filho Alberto Gonçalves Pereira Troufa, Gines Barruezo, Maria Helena Lacourt Penna, Jaime da Silva Araujo, Domingos Ferreira da Silva, José Honorio Rodrigues, Mario Cidri, Silvino Monteiro, José Pedro da Fonseca, Antonio de Souza Fereira, Gabriel Chaves de Melo, Vilma Figueiredo, Leon Sprintzein, Arlindo de Souza Pereira Guimarães, Manoel da Cruz Carvalho.

As 8,30 horas. — Nelson Pereira da Silva, Ary Monteiro Lopes, Jorge Zani Borda, Acacio Loureiro, Lidio Pinto Ferreira, Pedro de Almeida Magalhães, Lione Spivak, Francisco Duarte, Claudio Neves Richer, Carlos Gomes da Rocha, Heitor Souto Rodrigues, Vito Moré, Nelson Veloso Borges, Mauro Cruz Lima, Pedro Farah, Eduardo Viana, Sebastião Pereira Lucio, Manoel Garcia da Cunha Mesquita, Alfredo Barcelos, Alencar Baeta, Romulo Consenza, Hile Candido da Silva, David Lourenço, Durval Gomes da Silva, Joaquim Vitor da Silva, Milton Machado, Antonio pe Almeida, Augusto Fereira Sampaio, Franklin Bento de Almeida, João Exposito, Jurandyr da Silva, Osvaldo Guimarães Rodrigues, João Alonso, Osvaldo de Araujo, Plinio Rodrigues Fernandes, Manoel Sendas, Isidoro Amaral Moraes, Manoel de Almeida Manso, Laia Tavares Dias Pessoa, Altair Dutra Martins, Jasy Fereira da Silva, Claudio Rodrigues, José Antonucci, Adriano dos Santos Fererira, Abner Pereira Bragança, David Lannes Vieira, Diogo Adjuto Botelho, Antonio Antunes Junior, Carlos Alberto Lacombe, Humberto Gomes de Oliveira, Manoel Amaral Rosa, Valter Frutuoso dos Santos, Joel Brunato, José Fraga Poubell, Renato Mendonça de Souza.

MULTAS

Em 5-9-1947

Excesso de velocidade — 66032 — Minas Gerais — 48449.

Estacionar em local não permitido — 1328 — 2026 — 2125 — 2341 — 2598 — 2800 — 3000 — 3767 — 4615 — 5208 — 5595 — 7059 — 7060 — 7240 — 7764 — 8062 — 9004 — 11521 — 11702 — 11961 — 12204 — 13337 — 14681 — 14720 — 14911 — 15487 — 16518 — 16532 — 16730 — 17684 — 17816 — 17884 — 19244 — 20409 — 22063 — 22525 — 22804 — 23191 — 23399 — 24708 — 25411 — 25587 — 23704 — 25987 — 27183 — 27800 — 28201 — 28612 — 29176 — 42951 — 44486 — 44741 — 63141 — 66447 — 66733 — 69329 — 69460 — 74900 — Rio de Janeiro — 3141 — 3219 — 8134 — M. G. 3707 — N. Y. 71057 — Virginia — 439514.

Desobediencia ao sinal — 98 — 226 — 307 — 721 — 812 — 1139 — 1530 — 1868 — 2498 — 2811 — 2840 — 3251 — 3451 — 4006 — 4093 — 4945 — 5003 — 5050 — 5008 — 5120 — 5195 — 5201 — 5190 — 5015 — 6471 — 6510 — 6518 — 6913 — 7570 — 7711 — 8265 — 8244 — 8343 — 9362 — 9504 — 10752 — 11033 — 11094 — 11404 — 11618 — 11097 — 12017 — 12123 — 12300 — 13382 — 13332 — 13603 — 13100 — 14440 — 14656 — 14790 — 15050 — 16112 — 17173 — 17238 — 17980 — 17702 — 17719 — 18061 — 18198 — 18302 — 18503 — 18147 — 19407 — 19514 — 20130 — 20105 — 20550 — 20833 — 21208 — 21553 — 21976 — 22061 — 22108 — 22132 — 22585 — 22710 — 23079 — 23213 — 23374 — 23300 — 23581 — 23933 — 24517 — 25389 — 25668 — 26000 — 26314 — 26434 — 26630 — 26914 — 27329 — 27434 — 27816 — 27905 — 28431 — 29000 — 29201 — 40042 — 40137 — 40970 — 41120 — 41307 — 41650 — 42113 — 42344 — 42376 — 42602 — 42802 — 43129 — 43271 — 43416 — 43624 — 44022 — 44039 — 44443 — 44542 — 44728 — 44729 — 45301 — 45398 — 45494 — 45503 — 45988 — 46040 — 46441 — 46406 — 46523 — 46808 — 47017 — 47079 — 47825 — 48128 — 48168 — 65878 — 61111 — 65704 — 66750 — 67323 — 69635 — 70203 — 73114 — 72593 — 73012 — 74397 — 74566 — Bonde — 1758 — 2516 — 60123 — 69635 — 80230 — 80240 — 80580 — 80728 — 81000 — 81071 — 81073 — 81104 — 81110 — 81134 — S. P. 1819 — 21843 — 104340 — R. J. 1120 — 1917 — 88517 — 9NY25 — N. Y. 468Y0007.

Interromper o transito — 8787 — 11030 — 15136 — 16338 — 18088 — 22432 — 26218 — 40834 — 43747 — 44850 — 45100 — 47735 — 48264 — 63057 — 63704 — 66636 — 66854 — 69073 — 80156 — 80458 — 80612 — 80705 — 80910 — 80954 — P. A. — 491.

Meio fio e bonde — Carga 70275.

Contra mão — 6818 — 11820 — 14721 — 27345 — Carga — 71183 — 74274.

Contra mão de direção — 32 — 331 — 347 — 508 — 925 — 1800 — 2344 — 3866 — 4070 — 4669 — 4792 — 5025 — 5100 — 5856 — 7060 — 9185 — 9454 — 10338 — 11097 — 11225 — 16069 — 16294 — 19062 — 19274 — 20417 — 21570 — 22800 — 22897 — 23674 — 24257 — 25310 — 26200 — 26636 — 27216 — 28032 — 28674 — 29462 — 40720 — 40857 — 41797 — 41036 — 44000 — 45368 — 46291 — 46314 — 46633 — 47078 — 47679 — 47945 — 66679 — 70675 — 70691 — 71487 — 67826 — Mota 687 — Onibus 81008 — São Paulo — 28773 — Minas Gerais — 3845 — 31116.

Excesso de fumaça — Onibus — 80507 — 80827.

Fila dupla — 16266 — Carga — 70601 — 70955 — Minas Gerais — 52940.

Parar nas curvas ou cruzamentos — 45035.

Recusar passageiros — 40810 — 44049.

Excesso de busina — 8750 — 15090.

Não fazer o sinal regulamentar ao mudar de direção — 6252 — 7005 — 14951 — 21821 — 74290.

Diversas infrações — 393 — 1487 — 1961 — 3492 — 8006 — 5349 — 7845 — 8021 — 9881 — 12176 — 12597 — 18083 — 18302 — 19817 — 20558 — 21924 — 23507 — 25140 — 27274 — 27625 — 28108 — 20565 — 29403 — 40353 — 40710 — 40760 — 40876 — 41067 — 42872 — 42702 — 43115 — 43122 — 43195 — 43748 — 44130 — 44159 — 44242 — 44477 — 44842 — 5390 — 45378 — 45703 — 45775 — 45783 — 45913 — 46378 — 46575 — 46630 — 46616 — 46771 — 46830 — 46077 — 47079 — 47080 — 47103 — 47381 — 47382 — 47618 — 47698 — 47784 — 47819 — 47894 — 47977 — 48037 — 48079 — 47138 — 48252 — 60425 — 60699 — 60959 — 61141 — 61270 — 61503 — 62409 — 63434 — 63838 — 65047 — 66011 — 66278 — 67257 — 67722 — 68286 — 74516 — 80368 — 80375 — 80716 — 80825 — 80827 — 81000 — 81028 — 28775 — R. J. Carga — 27885 — P. R. 3348.

ATOS RELIGIOSOS

Francisco Vizeu Laport

Dr. Francisco Leitão Cardoso Laport, senhora e filha, convidam os amigos e parentes para o enterro do seu pranteado filho e irmão, FRANCISCO. O féretro sairá às 11 horas da manhã, da Capela do Externato S. Antônio Maria Zacharia, rua do Catete, 113 para o Cemitério da Ordem de S Francisco da Penitência (Cajú).

General Augusto Ignacio do Espirito Santo Cardoso

Ana Fernandes Cardoso, Dulcidio Espirito Santo Cardoso, filhos, nora e netos, Cyro Espirito Santo Cardoso, senhora e filhos, Jair Espirito Santo Cardoso, senhora e filhas, Viuva Marechal Joaquim Ignacio Baptista Cardoso e familia, comunicam aos seus parentes e amigos que farão celebrar missa de 7º dia, em sufrágio da alma de seu querido marido, pai, sogro, avô, bisavô, cunhado e tio AUGUSTO IGNACIO DO ESPIRITO SANTO CARDOSO, no altar-mór da Matriz do Engenho Velho, á Rua São Francisco Xavier, depois de amanhã, 2ª feira, 29 do corrente. (17251)

ANNA BLUNT

(ANNICOTA)

(30º DIA)

Georgina Blunt, Sarah Blunt, Lelia Blunt, Edgar Blunt, Percy Blunt (ausente), sensibilizados agradecem todas as manifestações de pezar prestadas por ocasião de seu falecimento e convidam seus parentes e amigos para a Missa de 30º dia de sua Mãe e Avó que será celebrada no altar-mór da Igreja da Candelária, ás 9,30 do dia 30 (terça-feira). Antecipadamente agradecem. (17163)

Francisca de Paula Rodrigues

(LÉLÉ)

(MISSA DE 7.º DIA)

Candido Thomé Rodrigues, Tacariju' Thomé de Paula, senhora e filhos Adriano Taunay Guimarães, senhora e filhos, Antonio de Salles Paula (ausente), Joana de Salles Paula (ausente), Georgina de Paula Barroso Braga (ausente), convidam os demais parentes e amigos para a missa do 7.º dia que pelo descanso eterno da bonissima alma de sua muito querida esposa, mãe, tia e irmã FRANCISCA DE PAULA RODRIGUES, farão celebrar hoje, dia 27 do corrente, na Igreja da Candelária ás 11,00 horas. (32894)

Martha Valentina Tavares

Caio Julio Tavares e familia, Stela Tavares Peckolt, Marcio Valerio Tavares, Paulo Emilio Tavares e familia, José Leite Guimarães e familia, Rita Tavares Leite Guimarães e filho e Publio Cornelio Tavares convidam seus parentes e amigos para assistirem á missa de 7.º dia que, em memória de sua querida irmã, cunhada e tia MARTHA VALENTINA TAVARES, fazem celebrar no altar-mor da Igreja de São Francisco de Paula, terça-feira, dia 30, ás nove e meia. (15395)

SANTA CASA DA MISERICORDIA

NOSSA SENHORA DO BOMSUCESSO

De ordem do Irmão Provedor convido todos os Irmãos e Exmas. Familias, para assistirem amanhã, domingo, 28 do corrente, ás 10 horas, na Igreja da Misericórdia, a festividade de Nossa Senhora do Bomsucesso, Padroeira da Irmandade.

Secretaria da Santa Casa, em 26 de Setembro de 1947.
O Escrivão: *Antonio Carlos Lafayette de Andrada.*

Bancos & Sociedades

OLYMPICO CLUB

ASSEMBLÉIA GERAL ORDINÁRIA

De ordem do Sr. Presidente, são convidados os senhores associados a se reunirem em Assembléia Geral Ordinária, na sede social da rua Alvaro Alvim n. 27 - 1.º andar, no dia 30 de setembro corrente, terça-feira, ás 20 horas, em primeira convocação e, na falta de numero legal, em segunda e ultima convocação ás 21 horas, para o fim exclusivo de eleger os membros efetivos do Conselho Deliberativo e seus suplentes, nos têrmos do artigo 43 do Estatúto em vigor.

Rio de Janeiro, 23 de setembro de 1947. — *João Teixeira de Carvalho*, 1.º Secretário. (32265)

DECLARAÇÕES

INDÚSTRIAS MARTINS FERREIRA S/A.

PAGAMENTO DE DIVIDENDO

Comunicamos aos Senhores Acionistas que, a partir do dia 27 do corrente mês de setembro, será pago o dividendo do semestre findo em 30 de junho de 1947, á razão de Cr$ 25,00 por ação.

Em São Paulo o pagamento será efetuado pelo Banco Hipotecário "Lar Brasileiro" S. A., á rua Alvares Penteado, n. 143, mediante apresentação pelos Senhores Acionistas dos respectivos titulos e assinaturas do recibo.

No Rio de Janeiro será o pagamento efetuado pelo mesmo Banco Hipotecário "Lar Brasileiro", á Rua do Ouvidor n. 90.

Do dividendo será descontado o imposto de renda de 8% de acôrdo com a lei.

São Paulo, 24 de Setembro de 1947

ALVARO SOARES DE SAMPAIO
Diretor-Presidente em exercicio
(34394)

AVISO AO PUBLICO

Por determinação da Prefeitura, a Companhia Ferro Carril do Jardim Botânico, está alterando o distico da linha nº 13 — "Ipanema — T.N." para "IPANEMA — T.C. CINTRA".

Rio de Janeiro, 25 de Setembro de 1947. — Departamento do Tráfego. — Cia. F.C. do Jardim Botanico. (32863)

ANÚNCIOS

COMPRA-SE TUDO

Enceradeiras, Aspiradores, mesmo com defeito, Maquinas, Motores, Ventiladores, Cristais, etc. Casas completas. — Paga-se bem. — Tels. 45-1854 e 43-7820. (9906)

OPORTUNIDADE

Vende-se dormitorio completo incluindo colchão estilo americano, refrigerador General Eletric, carrinho de criança novo ultimo tipo americano, variedade peças de casa. TEL. 27-8480 ou visite Rua Souza Lima 366 de tarde, sábado ou domingo. (13478)

RIO CASCA

Aceito oferta para 5 pessoas, carro particular novo — ida e volta com 5 dias locais. Tratar Carolina Machado 504-A. (20081)

CINEMA - TEL. 29-2521

Mudo ou sonôro em festas de crianças. Trata-se pelo telefone. — Tambem se compram e vendem-se filmes e maquinas de cinema mudo ou sonôro. (20023)

GELADEIRAS ELETRICAS

Concertos — Reformas — Pinturas — Tel.: 26-9554 — Sr. HANS. (17654)

STREPTOMICINA

PARTICULAR VENDE PEQUENA QUANTIDADE — Cr$ 250,00 — CARTAS PARA N.º 15.400 NESTE JORNAL. (15400)

ROUPAS USAD

COMPRAM-SE D

Compramos a
melhor do que
fone para

CASAMENTOS

Carteiras de identidade, casamentos, certidões de nascimento, folha corrida, bons antecedentes, legalização de estrangeiros, registro de diplomas, naturalizações, inventários, registro de marcas e patentes, Prefeitura, Tesouro, etc. — Procurar J. SIQUEIRA — Av. Marechal Floriano n. 13, 1º, antiga Rua Larga TEL. 23-3840. (15481)

BANHOS QUENTES?

Sómente com o afamado chuveiro elétrico marca PRINCESA a 480 cruzeiros com certificado de garantia de 3 anos, incluido a instalação. sr. OLIVEIRA 23-3840. (15480)

ENCERADEIRA ELETRICA (Inglêsa)

Entrega imediata — FONE 29-2859 das 14 ás 18 horas. (15337)

LENTES DE CONTACTO — Olhos Atificiais

Para a maioria dos defeitos visuais. — Olhos artificiais de material plastico. Informações e maiores detalhes pelo telefone — 42-9265 ou à Rua Mexico 98 — 11.º. (15329)

TAPETE PERSA E FAQUEIRO DE PRATA

Vendem-se novos tapete Tabriz de 5,10 x 4,10 e faqueiro de prata Wolf 900 respectivamente por Cr$ 18.000,00 e Cr$ 20.000,00. Tratar pelo telefone 27-6508. (15352)

GELADEIRA - APARTAMENTO

Vende-se um apequena muito bonitinha para gelo, tipo refrigerador, pela melhor oferta a partir de 2.500 cruzeiros. Ver e tratar com o sr. AFONSO à Rua 7 de Setembro 223. (15330)

TRADUÇÕES

Secretaria de Escritor Americano, faz traduções e correspondência Port.-Ingl., nas horas vagas. 37-1068. (17214)

PETROPOLIS COUNTRY CLUB

Vende-se titulo de socio proprietário pela melhor oferta. Sr. ROBERTO — Candelaria 19 — 3.º — 23-5042. (15397)

ARISTIDES — CALISTA — PEDICURO

Aristides Pereira, avisa aos seus distintos clientes e amigos que mudou seu consultóório para o 9º andar, sala 901 do Edificio Guinle Av. Rio Branco 135-137 — Telefone 43-1219. (15378)

PELLES

Oficina bem montada e com especialidade em cortir, tingir e embalsamar, qualquer especie de couro e pelles tanto de peleteria como para outros fins, recebe encomenda, manda buscar, entrega no lugar. Recados pelo telefone 23-5402 (15412)

RESTAURADOR DE MOVEIS

Lustra, muda a cor, conserta, encera moveis, faz decapê, e estofa cadeira. Recado para SOARES pelo telef. 43-1936. (15368)

AÇÕES DA CIA. ITATIG

Compro pequenos lotes à vista. Negocio rápido. Tel. para SERGIO 26-4393 das 10 ás 22 hs. (15430)

MATERIAS PLASTICAS

Para qualquer fim Especialista ensina fabricação simplificada — Cartas para 15429 na portaria deste jornal. (15429)

HOMENS DE CERTA IDADE Nem Baixadas Nem Altitudes

Passar os fins de semana, ferias e veraneio em sua casinha de campo, em lugar acessivel e de bom clima a meia altitude junto a floresta e com abundancia de agua, é uma necessidade indiscutivel. *Castália* reune tudo isso, pequenas chacaras e lotes podem ser adquiridos em pequenas prestações mensais. — Peça informações à S. A. Terras, Vilas e Cidades — EDUARDO DALE — Uruguaiana 104, 1º, Tels. 23-1229 e 43-9849. (17113)

REPRESENTAÇÕES

Aceitamos representações para o Rio e Estados. IRMÃOS PERLINGEIRO Ltda. Rua Washington Luis 42, 1.º — Telefone 23-3886 (16042)

ARAME FARPADO

Americano, novo, de 1.ª qualidade, 4 farpas. Rolos de 450 mts. Vende-se. — Lemgruber & Oliveira R. Frei Caneca 75. (16660)

ROUPAS USADAS

DE HOMEM

Compramos a domicilio, pagamos melhor do que qualquer outro. Telefone para 22-1683. (13173)

LANCHA

Vendo por 30 mil cruzeiros equipada com motor a gasolina Lycoming de 45 H.P. com partida elétrica, faróis, buzina, ancora, tanque de agua potavel com bomba, e demais accessorios. Cabine com 2 beliches. Facilito o pagamento e aceito carro em troca. Informações pelo telefone 23-2880. — Está no Iate Clube. (16043)

PINTURAS

Tecola Ltda. - Copacabana

LEOP. MIGUEZ, 146 — T. 27-1350
RESIDENCIAS — LOJAS —
GELADEIRAS — MOVEIS.
(14022)

RELOGIOS DE PULSO

de ouro 18, com pulseiras de ouro, a preços excepcionais.

PULSEIRAS

ouro 18, c/ pedras preciosas.

FLACONS E ESTOJOS

ouro 18, p/ perfumes e rouge.

JOIAS FINAS

relogios, etc., a preços accessiveis, tambem a revendedores. — O. LANGE. — R. Gonçalves Dias 84, 3.º and. Sala 305 Tel. 43-3865. (10892)

ELIXIR DE NOGUEIRA GRANDE DEPURATIVO DO SANGUE

RADIO CONSOLE

6 valvulas, curtas e longas, belissimo morel Philco 480, auto-falante Rola 10 poleg. Cr$ 2.100,00 — 27-7826 Gorceix 30 — Ipanema. (5939)

RELOGIO DE BOLSO

ouro 18, 20 rubis, c/ chatelaine e medalhão de ouro e brilhantes, particular vende. Rara ocasião. — Tel. 43-3865. (10834)

Prezado Freguês

Dispomos de uma quantidade limitada de Leite Evaporado e Leite em Pó, da conhecida marca ROCHESTER DAIRY e que oferecemos aos seguintes preços, até que estiver esgotado.

LEITE EVAPORADO, em caixas de 48 latas de 14.1/2 onças (minimo uma caixa)	Cr$ 215,00 p.c.
LEITE EM PO', em caixas contendo 12 latas, de 1 libra cada (pedido minimo 12 latas)	Cr$ 16,50 p. lata
latas de 5 lbs. (pedido minimo 6 latas)	Cr$ 77,80 p. lata
BISCOITOS AMERICANOS, marca PIONEER, latas de 2 libras	Cr$ 30,00 p. lata

APRESSE-SE EM COLOCAR SUA ENCOMENDA POR TELEFONE.
ENTREGA GRATUITA A DOMICILIO.

CASA OSORIO (Sr. Oliveira)
Rua Visc. de Pirajá 128,
Tel.: 47-1190

CASA OSORIO (Sr. Mello)
Rua Barata Ribeiro 402-A
Tel.: 37-4747

(15432)

CABO DE AÇO

Desde 1/4" até 1.1/2", alma de canhamo ou aço, simples ou preformado. Tipos especiais para elevadores, guindastes, betoneiras, guinchos, equipamento de terraplanagem, etc. Importação direta dos E. Unidos. — INCORESO, — Aven. Almir. Barroso, 90 - 4º, tel. 22-0726. (14033)

CASPA E QUEDA DO CABELLO

PILOGENIO

VENDE-SE EM TODAS AS PHARMACIAS E DROGARIAS
FRANCISCO GIFFONI & CIA. - RUA 1º DE MARÇO 17 - RIO

CAXAMBU'

PALACE — HOTEL

Descontos especiais de 15 de setembro a 31 de dezembro. — Reservas Fone 39 — Caxambu'. (10108)

COMPRAM-SE E VENDEM-SE ROUPAS USADAS

DE HOMENS E SENHORAS

Venda em seu domicilio chamando pelos telefones:
22-4846, — 32-3516 e 32-7862
Atende-se a qualquer hora
AVENIDA MEM DE SÁ, 103 - LOJA

Radio Vitrolas Admiral

Acabamos de receber um numero reduzido desses aparelhos, modêlo 1947, de dez válvulas, ondas longas e curtas, contrôle de som, vitrola automática trocando 12 discos de 10 polegadas e 10 discos de 12 polegadas. Movel moderno e estilizado. Preço muito abaixo da tabela. Poderão ser vistos á rua México n. 98, sala 707, das 10 ás 12 pela manhã e das 2 ás 5 da tarde ou tratar pelo telefone 42-6908. (20070)

PNEUS AMERICANOS PARA CAMINHÕES E ONIBUS

Vendemos do nosso estoque pneus "VANDERBILT" (fabricação "Dunlop") Rayon (lonas de sêda) nos tamanhos de 32x6, 34x7, 825x20, 900x20 e 38x8, ao preço da tabela dos pneus nacionais. Informações à Praça Marechal Hermes n. 5 — Tel. 43-3085 (31406)

SODA CAUSTICA

98/99 % norte-americana, entrega no Rio de Janeiro em novembro-dezembro, com garantia bancária Dólares 380 p/TON CIFRIO.

Tambem bicarbonato de sódio, soda ASH e carbureto de cálcio. Informações: Fone 42-5343. (15414)

Abrigo do Cristo Redentor

Na vossa felicidade lembrai-vos da pobreza indigente dando-lhe as vossas alegrias.

Caixa para coleta de esmolas instalada na Agencia do "Correio da Manhã" á R. Gonçalves Dias, 9.

ABRIGO DO CHRISTO REDEMPTOR
OBRA DE ASSISTENCIA AOS MENDIGOS E MENORES DESAMPARADOS

IMPLORANDO A CARIDADE

Albertina Tavares
Maria da Gloria Castelo
Maria Batista
Maria de Jesus Sampaio
Aurea Costa
Guiomar F. Braga
Carlota da Costa Pinto
Maria P. Souza

Vende-se por Cr$ 18.000,00

Um desengrosso alemão com 0,50 de largura em solemã faltando o tapa cavacos. Ver e tratar em Macaé — E. do Rio com JOÃO MENDES VIEIRA. Fone 53. (10835)

MOBILIA LUIZ XVI, ETC.

Vende-se sala visitas, faqueiro e baixela prata D. João V, vitrines francesas, pinturas, serviço jantar barra ouro 200 peças, rico, cristais, etc., por mudança. Rua Pereira Nunes 247, Bairro Saenz Pena (17150)

COQUEIRO ANÃO

Mudas garantidas, entrega imediata no local Cr$ 60,00 a 70,00. Avenida Presidente Roosevelt 126. — Tel. 42-5545. (17173)

GELADEIRA CROSLEY

Vende-se um refrigerador "Crosley", 4½ pés, ultimo tipo, em perfeito estado e funcionamento. Preço Cr$ 7.000,00. Fone 47-0287. (19101)

ARAME FARPADO

Americano novo, fio 12½. Despachamos para o Interior. Willard E. Orcutt. Rua Mexico 41, S. 603. Fone 22-9073. (17193)

TOSSES? BRONQUITES?

VINHO CREOSOTADO

(SILVEIRA)

LUSTRADOR DE MOVEIS

Juvenal M. Alves

Executa qualquer trabalho da arte. Com as melhores referencias. — Tel. 29-6254. (12722)

APARTAMENTOS CASAS - CÔMODOS

Centro

CASTELO — Alugam-se grupos de 2 e 3 salas, no total de 9, todas de frente, com ar condicionado. Alm. Barroso esq. Debret tratar no 6.º andar. (20121) 1

SALA NO CENTRO — Alugamos a grande sala 802 do "Edificio 19 de Abril", sito à Av. Rio Branco 20 — Chaves com o zelador — Tratar com Barros Filho & Cia. Av. Rio Branco 106/8 salas 811/13. (12762) 1

CENTRO — Aluga-se ótimo grupo salas em edificio à rua México, com saleta, duas grandes salas de frente, e sanitários próprios, pelo aluguel da Prefeitura. Tratar com Sr. Carlos, tel. 22-9061 ou 42-3371, ou com o proprietário, tel. 26-2320 das 10 ás 12 horas (19139) 1

CENTRO — CASTELO — Alugamos salões de 90 mts2., em primeira locação. Aluguel arbitrado de Cr$ 4.030,00, taxas e impostos, J. P. Nunes & Cia Av. Rio Branco n.º 128. S/ 611 — Fone 42-5258. (17177) 1

NA parte mais central da Avenida Rio Branco, alugo deposito com 130 m2. Poderei ceder, juntamente escritorio, no mesmo local Informações pelo tel. 22-7056. (K 19150) 1

ALUGA-SE a ultima sala no edificio á rua Rodrigo Silva, 18 só para escritorio comercial Trata-se com Lemos, Borda & Cia Ltda á Av. Nilo Peçanha, 26, salas 701 a 703. (K 15047) 1

ALUGAM-SE salas sendo uma de esquina de 72 metros quadrados, otima ventilação, lado sombra Edificio Lumex, México 45 esquina St. Luzia, 10.º andar. Inf. com zelador Sebastião 47-2063 (17033) 1

SALAS NO CASTELO — Aluga-se 2 salas (duas) com sanitarios no Castelo. Tratar a rua Buenos Aires, 83 — 5.º andar: Telefone 43-0341. (15440) 1

ESCRITORIOS — Alugam-se dois grupos de duas salas com entrada e lavatorio no 18.º andar do Edificio Darke. Informações na sala 1638, das 16.30 ás 18 horas, diariamente, exceto aos sabados. (20033) 1

ESPLANADA DO CASTELO. Alugamos salas 1201 e 1202 do Edificio Cruzeiro á Avenida Churchill, 109, chaves na sala 1201, tratar na Seção de Administração de Bens do Banco Central Brasileiro S.A., á rua da Alfandega, 28. (Não damos informações pelo telefone) (15408) 1

ESPLANADA DO CASTELO — Loja e sub-solo, alugamos á Avenida Churchill, 109, tratar com os srs. CORREIA PINTO e CASEMIRO no Banco Central Brasileiro á rua da Alfandega, 28. (Não damos informações pelo telefone). (15410) 1

ESPLANADA DO CASTELO. Alugamos salas 702-801 e 802 do Edificio Cruzeiros á Avenida Churchill, 109, chaves com o Sr. RAMOS; tratar na Seção de Administração de Bens do Banco Central Brasileiro S.A. á rua da Alfandega 28. (Não damos informações pelo telefone). (15409) 1

Botafogo e Urca

PALACETE — Aluga-se, na Urca, para familia de alto tratamento. Informações pessoalmente com o Snr. Mario á Rua Primeiro de Março, 37 loja, das 9 ás 11 e das 14 ás 16 horas. (12744) 4

PENSÃO — Urca — Avenida Portugal, 196 — Aluga-se 1 quarto para casal de tratamento, finamente mobilado, com refeição de 1.ª qualidade e outro para solteiro. Exigem-se referencias. (15336) 4

QUARTO — Aluga-se em casa de familia a casal distinto, com otimas refeições, a rua D. Mariana 183 — Botafogo — Tel. 26-3163 — Preço Cr$ 1.800,00. (15371) 4

APARTAMENTO — Troco um no centro de hall, quarto, varanda e banheiro por outro de sala, 2 quartos, etc. até Botafogo. Tratar com o sr. Souza. Tel. 43-8050. (15423) 4

Catete e Glória

ALUGA-SE para familia de trato um quarto com agua corrente e com otima pensão na rua Candido Mendes, 33 Nova Pensão Roma (20026) 5

RUSSELL — Em apartamento de luxo, aluga-se magnifica sala de frente, ricamente mobilada, unico inquilino, otima comida. Tratar com o Sr. PINTO — Rua do Russell 162. (17220) 5

Copacabana e Leme

COPACABANA — Posto 2 — Aluga-se uma sala de frente em apto. de luxo a pessoas distintas Rua Carvalho de Mendonça 35 apto. 601. (5332) 8

PROCURAMOS — Apartamento ou casa, sem moveis e para pronta locação, com 2 salas, 4 quartos e demais dependencias e garage, em Copacabana (posto 6), Ipanema, Leblon ou Jardim Botanico. Aluguel até Cr$ 5.000,00. J. P. Nunes & Cia. Av. Rio Branco n.º 128, sala 611 — Fone 42-5258 (17176) 8

COPACABANA — Alugo apto. de frente, 6.º andar, com varanda, sala, quarto, banheiro completo e pequena cozinha. Aluguel Cr$ ..... 550,00. Fica á Av. Copacabana, posto 6. Cartas á portaria deste jornal n.º 19.114. (19114) 8

APARTAMENTO EM COPACABANA — Aluga-se para casal para 6 mêses ou 1 ano, apartamento ricamente mobiliado com geladeira, radio, cortinas, tapetes, louça e utensilios de cozinha. Preço cr$ 4.500,00 Avenida Copacabana 1058 apto. 802. Edificio Filadelfia. Ver das 15 ás 18 horas. (17133) 8

COPACABANA — Posto 2 — Aluga-se para senhor ou senhora de tratamento um otimo quarto de frente com café, roupa de cama e banhos quentes — Rua Carvalho de Mendonça, 35, apart. 1001, 10 an.

TRANSPASSA-SE o contrato de pequeno apartamento luxuosamente mobilado em Copacabana. Tratar das 15 ás 18 horas na rua Republica do Peru, 143 — apto. .. 1007. (15334) 8

QUARTO — Copacabana — Aluga-se, em apartamento novo, ricamente mobilado, a sr. só, de preferencia estrangeiro, que trabalhe fóra. Tratar á Rua Figueiredo de Magalhães, 27, apto. 602. (15420) 8

ALUGA-SE, a pessoa de respeito, quarto de frente, mobilado em apto. de familia. Av. Copacabana 166 apto. 41. (17213) 8

ALUGA-SE 2 salas W. C., saleta para fins comerciais com telefone, rua Miguel Lemos 44 (sala 204) esquina N. S. Copacabana. Tratar telefone 27-1086 — 37-1995. (15347) 8

ALUGA-SE uma loja com sub-loja sito a rua Dias da Rocha n.º 16. Trata-se a Av. Erasmo Braga 205 s/ 304. Das 12 ás 16 horas. (15394) 8

APARTAMENTO DE LUXO — Aluga-se, grande, duplex, ocupando os 3.º e 4.º pavimentos do edificio á rua Domingos Ferreira, n.º 232, mobilado com finos moveis, piano, geladeira, radio, etc. Pode ser vista diariamente das 14 ás 17 horas. Trata-se com F. P. B Cardoso & Cia. Ltda. Administradores de Bens, á rua Buenos Aires, 90 sala 709. (15381) 8

ALUGA-SE quarto em casa distinta a cavalheiro, banheiro privativo, café com leite pela manhã, unico inquilino — Copacabana — Posto 4 — Telefone 35-5777. (15461) 8

ALUGA-SE Av. Atlantica grande quarto de frente bem mobilado roupa de cama, varanda anexa, para um senhor de fino trato, que trabalhe fóra. Unico inquilino em apto. de casal. Trocam-se referencias. Informações — 37-6142.

COPACABANA — Aluga-se quarto para moça ou senhora, que trabalhe fóra. Telefonar 27-1566 (15398) 8

COPACABANA — Aluga-se quarto com cafe pela manhã a pessoa que trabalhe fora. Tel 37-5337 (15389) 8

POSTO 2 — Lido — Aluga-se em apartamento de luxo, aposento mobilado, com banheiro anexo e entrada independente. Cartas para este jornal ao n. 17255. (17255) 8

EM apartamento de casal, aluga-se um pequeno quarto com chuveiro e entrada independente, a uma moça que trabalhe fóra e dê referências — Rua Pompeu Loureiro n. 134, apart. 602. (17230) 8

COPACABANA — Posto 5 — Aluga-se um quarto mobilado em confortavel casa de familia de respeito a um ou dois cavalheiros, a 50 metros da praia. Tel. 27-7725 (15453) 8

Flamengo

ALUGA-SE á praia do Flamengo quarto bem mobilado com banheiro anexo com roupa de cama e café pela manhã a casal que trabalhe fora ou cavalheiro de todo respeito. Informações pelo telefone 42-0363. (K 17190) 10

FLAMENGO — Quartos para casal, bem arejados e mobilados, aluga-se em pensão familiar Bom passadio e todo o conforto — Rua Marquês de Abrantes, 95. (15439) 10

ALUGA-SE sala de frente bem mobilada com pensão, casa estrangeira desejando tem garage, telefonar 25-5870. (15310) 10

Ipanema

HOTEL BRISTOL — Conforto e distinção; aposentos e apartamentos; á poucos metros da praia de Ipanema. Rua Prudente de Morais, 730. Tel. 27-6783.

ALUGA-SE uma casa de um pavimento, em estado de novo, na melhor rua de Ipanema, com varanda, duas salas, três quartos, banheiro, cozinha, quarto e banheiro de criado., despensa, jardim e quintal Não falta agua. Faz-se contrato de dois ou três anos com pessoa idonea. Aceita-se proposta. Cartas para caixa n. 33019, na portaria deste jornal. (33019) 12

Jardim Botânico

JARDIM BOTANICO — Aluga-se otima casa com duas salas, cinco quartos, copa, cozinha, garage e demais dependencias. Tel 26-3096 depois das 13 horas. (6021) 14

JARDIM BOTANICO — Alugamos magnifico palacete situado no começo da rua Jardim Botanico, cercado de grande terreno e com as seguintes dependencias: 1.º andar: grande hall, sala de visitas sala de jantar, escritorio, copa, cozinha, 2 varandas, 2 quartos, banheiro completo e instalações para empregados: 2.º andar: grande hall, 6 quartos, 2 banheiros, 2 varandas. A residencia é de esmerado acabamento e se recomenda para familia de fino trato. Para ver, de 3 ás 5 horas, nos dias de semana e aos domingos de 2 ás 6 horas. Tratar com F. R. DE AQUINO & CIA. LTDA. — Av. Rio Branco, 91, 6.º andar. (19465) 14

Jacarepaguá

ALUGAM bonita vivenda em Jacarepaguá formando um pequeno sitio com sala com lareira, quartos com armario embutido, varandas, banheiro em côr, cozinha, garage, etc. mais uma casa para colonos ou empregados e sala, 2 qts., banheiros, varandas, etc. terreno mede 2.700 m2 todo cercado de tela e plantados. Vêr Estrada da Soca 648 Taquara, tratar Rua da Quitanda 45-A sala 21/22 (Prolarb) aceito oferta compra. (17264) 15

Laranjeiras

EDIFICIO CLIMAX — Rua das Laranjeiras 525 — Aluga-se um apartamento, tipo A. Ver e tratar com o Snr. Ayres, na Portaria. (15350) 16

Leblon

LEBLON — Aluga-se um otimo quarto com ou sem pensão. Tratar á Rua Rainha Guilhermina 30 — Telefone 27-7308. (17130) 17

Niterói

ALUGAM-SE em bela residencia frente ao mar, salas grandes com mobilia e pensão de 1ª classe Lugar lindissimo Praia privada com mar sem ondas especial para banhos de senhoras e meninos Ambiente culto Parada de bonde e onibus Casaes Cr$ 1.800,00 por mês Meninos Cr$ 400,00 Estrada Fróes, 615. Saco São Francisco (K 13215) 33

[illegible]

PETROPOLIS — Troco bom apartamento, em adiantada construção, na rua Sá Ferreira, em Copacabana, com parte financiada, por CASA em Petropolis, confortavel, regular terreno, em zona de facil condução, luz, agua, esgotos, etc. — Entendimentos, com o proprietário pelo telefone 27-8607. (15442) 35

Teresópolis

TERESOPOLIS — Em otima residencia familia de tratamento recebe pessoas para temporadas, dispensando bom passadio. Informações e cartas para A. Bastos, Rua Prefeito Monte 40-A, Varzea — Teresopolis. (15446) 36

Achados e Perdidos

Perdeu-se ontem na arquibancada social do Jockey Club por ocasião da corrida noturna, um clip cravejado de brilhantes e esmeraldas. Pede-se a quem o encontrar entregá-lo na caixa do Banco Pareto S/A, á rua Primeiro de Março n. 31, que será devidamente gratificado. (15437) 61

Animais

CÃES da raça Boxer, lindos exemplares, amar. tigr. 7 semanas, reg. Brasil-Kennel Club vendem-se á rua Guaicurús, 119, casa 8 Tel 48-0549 — Bonde Estrela (5968) 63

IRIS — SETTER — Setter irlandez — Vendem-se lindos filhotes de paes importados Rua Corrêa Dutra, 142. (8963) 63

IRISH SETTER

Vende-se um lindo filhote, macho, por preço razoavel. — Telefonar 27-4585. (17162) 63

Suínos "Duroc-Jersey" e "Berkshire"

Vendem-se reprodutores suinos das raças "DUROC-JERSEY" e "BERKSHIRE". Tratar á Av. Rio Branco, 109 — 6.º andar — sala 48. — Tel.: 23-4021. (K 17063) 63

Diversos

VESTIDOS, ternos, sapatos, camisas de homens, usados, compramos Vamos a domicilio; atende-se toda hora pelo telefone 32-7862. (17098) 74

CORRESPONDENCIA INGLESA

Inglês executa qualquer serviço, maxima perfeição, á domicilio. Trabalhos avulsos ou mensais, a combinar. Respostas para n. 15407 na portaria deste jornal. (15407) 74

LUIZ DE IPANEMA MOREIRA, brasileiro, Agente Oficial da Propriedade Industrial, com escritorio á rua Araujo Porto Alegre, 70, 8.º andar, nesta Capital Federal, encarrega-se de contratar e promover o emprego de um "PROCESSO PARA ENOBRECER TECIDOS CONTENDO FIBRAS VEGETAIS", privilegiado pela patente de invenção n. 27.580, de 26 de dezembro de 1939, da qual é titular a Heberlein & C.º A G., firma suiça, industrial, estabelecida em Wattwil, Suiça. (15380) 74

FALENCIAS e CONCORDATAS — Ações civeis e comerciais. — Advogado CARLOS LINHARES — Rua Araujo Porto Alegre, 56, 4.º and sala 49. Tel. 22-3538 Das 16 ás 18 hs. (15399) 74

Instrum. de Música

PIANOS

Acabamos de receber Ingleses e Americanos. Vendas á vista e á prazo. CASA GARSON — Rua Uruguaiana 109. (20012) 75

PIANO Zeitter Winkelmann, alemão, vende-se em estado de novo, com otima sonoridade, tres pedais, cordas cruzadas Ver á rua Saint Roman 208 — Copacabana Não se trata por telefone (5954) 75

PIANOS — Oficina Richter — Rua Haddock Lobo, 482 Tel 38-5049 Concertos e reformas em geral afinação, extinção de cupim, etc Preços modicos, maxima garantia Orçamentos gratis e sem compromisso (5944) 75

PIANOS

Dorner, Pleyel, Ruber, Bechstein, á vista e 20 meses Apartamento 8.000 Radiolas e Radios Rua Candido Mendes 63 Gloria. (16048) 75

PIANO DE CAUDA

Vende-se um quasi novo marca Zeiler tipo Crapeau com abafador automático, Lindo som. Base Cr$ 45.000,00, aceitando ofertas. Informações tel.º 25-5643 — MARIA. (17231) 75

PIANOS

Acabam de chegar, de diversas linhas e modelos. Novos e usados. Não comprem sem consultar nossos planos e condições. Visitem "ATLANTICA MUSICAL" Av. Atlântica, 562 - Aberto até 22 hs.

COMPRO 32-0723 1 PIANO

Familia precisa comprar, embora precisando reparos. Urgente. — A vista. Telefone para 32-0723. (15467) 75

COMPRO 1 PIANO 22-6032

Colégio deseja comprar um piano de cauda, um de armario; pago preço excepcional. — Telefone hoje a qualquer hora para 22-6032. (15357) 75

PIANO ALEMÃO

Vende-se, de afamado fabricante, cepo de metal, 88 notas, teclado de marfim, côr clara raiz Nogueira, belissima peça para pessoas de gosto apurado — Ver á Rua Riachuelo 217, terreo. (15485) 75

PIANO BECHSTEIN

Vende-se por Cr$ 12.000,00, entrada Cr$ 5.000,00 e o restante em 15 meses, armado em ferro, cordas cruzadas, urgente. Avenida Pasteur 107 — Praia Vermelha. (15449) 75

Modas e Bordados

VESTIDOS, blusas, lençóis bordados, jogos americanos, vendem-se prontas e toma-se encomenda á rua Joaquim Nabuco 96, Copacabana Tel 27-4649 (10618) 81

ACEITA-SE encomendas de lingerie fina para noivas. Telefone: 27-6840. (05923) 81

ACEITA-SE encomendas de enxovais para recemnascidos, bercos, etc., vestidos e lingerie até 10 anos. Fone 27-6840. (05922) 81

Empregos diversos

REPRESENTANTES NO INTERIOR

PARA A VENDA DOS SEGUINTES ARTIGOS, DE NOSSA EXCLUSIVA DISTRIBUIÇÃO E DOS QUAIS ACABAMOS DE RECEBER NOVAS REMESSAS.

ISQUEIROS "IDEAL". — Americanos. — Contra o vento, com depósito para pedras sobressalentes ..... CR$ **24,00**

ISQUEIROS "TONY". — Suiços — Nova remessa acaba de chegar. Novos tipos cromados, forrados de couro, longos e curtos. Artigo de luxo Qualquer modelo .... CR$ **100,00**

PULVERISADOR "CORNELIUS" — Americano. — A maior descoberta de após-guerra. Qualquer inseticida é transformado em denso nevoeiro instantaneamente Pode ser reenchido com qualquer inseticida liquido. Bombeia-se com 1/10 do esforço das antigas bombas de lata .... CR$ **120,00**

LAMINAS "TIRFING" — Nacional. — A lamina de barbear mais fina que se fabrica, na Suécia — Pacote de 10 .... CR$ **10,00**

INSETICIDA "MAGICO" — Nacional. — Fabricado por fórmula americana, á base de DDT e Piretro. Elimina, instantaneamente qualquer inseto e, aplicando-o durante alguns dias, dura o seu efeito durante muitos meses Não mancha Garrafa de "MAGICO" liquido, pronto para ser aplicado. Preço: Cr$ 16,00. Frasco com os ingredientes concentrados, para misturar com 1 litro de querosene (embalagem especial para o interior) ..... CR$ **20,00**

SABÃO TRI-FOAM — Americano. Detergente sintético em pó. A nova forma de lavar que revolucionou a industria de sabões. Para todos os fins, desde as caçarolas até as meias nylon. Tecido lavado com Tri-Foam não encolhe nem desbota. Especial para máquinas de lavar e lavadeiras. Não estraga as mãos. Muito econômico. Pacote .... CR$ **13,00**

PREÇOS ESPECIAIS PARA REVENDEDORES

CONDIÇÕES OTIMAS PARA REPRESENTANTES A' COMISSÃO FAZEMOS REMESSA DIRETA AO CONSUMIDOR PELO REEMBOLSO POSTAL

COMPRE NO INTERIOR PELO MESMO PREÇO DO RIO

INTERAM IMPORTADORA LDA.

RUA MÉXICO, 31 - 10.º andar — Grupo 1002

Telefone: 22-3620 — RIO DE JANEIRO — End. tel.: RIOTERAM (32839) 55

VIAJANTE

Casa de Fazendas e Armarinho precisa de um viajante para a zona Sul, Oeste e Central, de Minas. E' necessário ter conhecimento do ramo e da zona Ofertas sómente por escrito, com indicações sôbre estado civil, atividades anteriores e referências, acompanhadas de cópias de atestados e uma fotografia do pretendente, á MATTHEIS — Cia. TEXTEIS, Caixa Postal n. 493, Rio de Janeiro. (31919) 55

ENGENHEIRO CIVIL

Grande Companhia Industrial procura engenheiro civil jovem, ativo e competente. Ordenado inicial Cr$ 5.000,00. Cartas com ofertas a CIVIL, na redação deste jornal sob n. 15.341, por obséquio. Todos os oferecimentos serão estudados com absoluto sigilo e respondidos, especialmente aqueles em que os candidatos indicarem telefone. (15341) 55

ENGLISH/PORTUGUESE STENOGRAPHER

IMPORTANT FIRM REQUIRES, FOR FULL-TIME SECRETARIAL WORK. FIRST-CLASS LADY STENOGRAPHER PROFICIENT IN BOTH LANGUAGES. REPLIES GIVING PERSONAL DETAILS AND PREVIOUS EXPERIENCE SHOULD BE ADDRESSED TO BOX Nº 15.326 CARE OF THIS PAPER. (15326) 55

ESTENOGRAFA INGLÊS/PORTUGUÊS

FIRMA IMPORTANTE PRECISA DE UMA ESTENÓGRAFA, COM PLENO CONHECIMENTO DAS DUAS LINGUAS. PARA SERVIÇOS SECRETARIAIS. RESPOSTAS, DANDO DETALHES PESSOAIS E EXPERIÊNCIA, DEVERÃO SER DIRIGIDAS PARA CAIXA N. 15.327 DESTE JORNAL. (15327) 55

CONTADOR

Contador registrado, brasileiro, casado, conhecedor de todo sistema de Contabilidade e longa prática de chefia de escritório e de toda legislação vigente, procura colocação. Ordenado minimo desejado: Cr$ 7.000,00.

Cartas para Portaria deste Jornal n. 17.267. (17267) 55

PRECISA-SE

STENO-DATILOGRAFA EM PORTUGUÊS E INGLÊS

Com perfeito conhecimento de ambos os idiomas — Cartas indicando ordenado desejado para Caixa Postal 419. (32696) 55

CORRETORES (AS)

ORDENADO E COMISSÃO

Pagamos a bons colaboradores, homens, senhoras e senhoritas bem relacionados e de apresentação, para venda de ações integralizadas de industria farmacêutica bem organizada e em pleno funcionamento — Exigem-se referências de idoneidade, de capacidade de trabalho e fiança. — Rua Jurupari 44, das 11 ás 18 horas. (32699) 55

PRECISA-SE CASAL

Mulher cozinheira e o marido copeiro — Pede-se informações — Tratar a Praia do Flamengo 378, 11º andar. (17109) 55

STENO-DATILOGRAFA

COMPANHIA AMERICANA NECESSITA HABIL STENO-DATILÓGRAFA EM PORTUGUÊS. RESPOSTA PARA CAIXA POSTAL 419. (32055) 55

SENHORA estrangeira viuva de 33 anos, deseja colocação como governante, em casa de familia de tratamento aceita serviço de senhora ou senhor só; de respeito. Tratar hoje das 15 ás 17 horas, á rua Visconde de Pirajá. 435-A, c. 3.

AUXILIAR DE ESCRITORIO

Precisa-se de um que escreva á maquina com desembaraço e que tenha pratica de faturamento e dos demais serviços de escritorio. Ordenado inicial Cr$ 800,00, com possibilidade de aumento para quem queira progredir. Cartas para 19.135 na portaria deste Jornal, com referencias, experiencia, etc. (19135) 55

SILICATO DE SODIO

Quimico estrangeiro, competentissimo nesse ramo, ex-diretor tecnico de importantes industrias congeneres, oferece seus serviços. Dirige instalação e fabricação. — Possue processo, utilizando Sodio do Chloreto, economizando Barrilha e barateando o produto. Carta para 10.829 portaria desta folha. (10829) 55

SENHORA de bôa aparencia educada sabendo ler, escrever dando referencias deseja encontrar casa ou apartamento para dirigir a troca de moradia, pode tomar conta de casa de pessôa de alto tratamento, podendo fazer o jantar. Sabe costurar, telefonar 27-8260 a qualquer hora. (19091) 55

PRECISA-SE correspondente Português — Francês, desembaraçado em datilografia; apresentar-se na Cia. Comercial e Maritima — Avenida Rio Branco, 47, 2.º andar. (15328) 55

GANHE MUITO DINHEIRO

Trabalhando em horas vagas em sua propria casa, qualquer pessoa poderá ganhar de 400 a 4.000 cruzeiros mensais. Não precisa pratica nem emprego de capital. Uma industria lucrativa ao alcance de todos. ENSINA-SE GRATIS. — Mande seu endereço e um selo ao sr. SILVEIRA Rua S. Luiz, Gonzaga 430 Rio de Janeiro. (15404) 55

Criados

Casal de alto tratamento precisa de copeira, com grande prática, que durma no aluguel. Não se faz questão de ordenado. Tratar á Avenida Atlantica, 908 — Apto. 1102. (15462) 53

PROCURA-SE uma pessoa ativa, de toda confiança, para arrumação em casa de um casal sem filhos, no suburbio do Rio, a 45 minutos de trem elétrico. Para informações dirigir-se á rua São Salvador, 43, apresentando referencias. (17232) 53

Advogados

WALTER GODINHO ADVOGADO

Av. Rio Branco 91, 8º S. 2. Tel. 43-4422 (8766) 62

Máquinas diversas

MAQUINA de costurar e bordar Singer, 5 gav., perfeito estado, vende-se Cr$ 2.400,00 Vêr e tratar rua Dois de Maio, 741 — Apto. 201. (10852) 78

PA' DE ARRASTO

Marca Killefer (revolving scraper) capacidade 1m3, para ser rebocada por trator. Cr$ 3.000,00. Tel.: 43-5722 — Ver a Rua Pedro Alves n. 193.

TRATOR CATERPILAR

Para abertura de estradas, otimo estado, completamente equipado e executando atualmente estradas no Estado do Rio — Entrega imediata. Preço Cr$ .... 150.000,00. TEL.: 43-5722 — Ver á rua Pedro Alves n. 193. (15421) 78

SOLDA ELETRICA

Gerador P&H. mod. WG-200, novo, completo. Cr$ 7.000,00. Tel.: 43-5722 — Ver á Rua Pedro Alves n. 193. (15422) 78

TORNO SUECO

60 cms. entre pontas, sem uso, com motor. Cr$ 9.000,00. Tel.: 43-5722 — Ver á Rua Pedro Alves n. 193. (15424) 78

CALDEIRAS A VAPOR

Vende-se uma Maritima de 70 metros. Uma agua tubular "Star-Muller" de 75 metros. Uma vertical de 5 metros. Uma vertical de 6 metros propria para tinturaria. Um conjunto de 12 HP. nominais. Av. Salvador de Sá, 6 — Fundos com ROSSI. (17210) 78

Vendas diversas

VENDE-SE rádio-vitrola, recem-chegado da América, marca Admiral. Troca 10 discos, modelo 1947, movel de mesa. Preço de ocasião. Tel. 27-8437. (89)

VENDE-SE conjunto de peles "Petit-gris", casaco, bolsa e chapéu. Preço de ocasião. Tel. 27-8437. (89)

DESFAZENDO CASA — Vende-se 1 rica sala de jantar em Erable, grande sofá de molas alemães, rico ap. de jantar de porcelana alemã, aspirador, cristaes, artigos de cozinha. Rua Julio de Castilhos 83, apto. 8, 3.º andar, tel. 27-7249. (19092) 89

Vende-se dois lustre um torneado para 5 lampadas Cr$ 400,00 outro laqueado para quarto ou sala com 4 lampadas Cr$ 250,00. Rua Urbano Santos n.º 5 — Praia Vermelha. (19115) 89

VENDE-SE uma geladeira americana "Coolerator", 8 pés, para 1 pedra de gelo — Cr$ 3.500,00 — Rua Duque de Caxias, 149 — V. Isabel. Tel. 28-9373. (17115) 89

VENDE-SE um grupo de setim azul em estado de novo, pela melhor oferta. Rua São Clemente, 138, apart. 603. (15417) 89

VENDE-SE um lote de ações do Magazine Monte Castelo. Informações pelo telefone 22-0950. (16049) 89

VENDE-SE uma enciclopedia Britannica, ultima edição, Cr$ 4.500, Tratar com C. G. LACOMBE — 42-4000 — Ramal 151. (18004) 89

Compra e Venda de Casas Comerciais

NEGOCIO UNICO

Vende-se importante Farmacia no melhor bairro desta Capital, com consultorio medico dando diariamente uma média de 50 receitas. Otimamente instalada com bom stock com vendas mensais de 90 mil cruzeiros. Firma conceituadissima. Base 100 mil cruzeiros. Cartas nesta redação p/ D. M. n.º 20.035. (20035) 90

CAFÉ — Vende-se por motivo de viagem. Negócio urgente. Praça Tiradentes 60. (12740) 90

ATELIER — COSTURA

Vende-se luxuoso sem lucros, ou transfere-se o contrato, locação sem luvas, — Rua Mexico 31, Grupo de salas 5.º andar, 502, todos os dias, das 9 ás 17 horas. (17227) 90

Hipotecas

DINHEIRO

A JUROS minimos, empresto, sob hipoteca de predios e terrenos, ou para construir, adianto dinheiro para impostos e certidões. Solução rápida. Rua do Ouvidor 50 — 2º, salas 4 e 5. Sr. Morais. (15555) 92

HIPOTÉCAS

Procure ver as nossas condições sem compromisso. — Juros minimos prazo longo, com direito a amortizar ou liquidar em qualquer tempo — Adiantamos dinheiro para regularizar documentos. — A. CORTEZ & FILHO — Rua da Quitanda n.º 87, 2.º andar. Fone 23-6339. (17212) 94

AUTOMÓVEIS DE OCASIÃO

VENDE-SE

1947 - CAMINHÃO FORD
CHASSIS E CABINE
1947 — CAMIONETE DE LUXO
PONTIAC - 8 — EXTRAS INCLUIDOS
TELEFONE — 32-6285
(20100) 64

CAMINHÕES, ONIBUS E TRATORES "VOLVO"

Aceitam-se pedidos para entrega imediata de chassis para caminhão de 4 5 6 e 7 toneladas e de chassis para onibus e tratores Vêr e tratar na Praça Marechal Hermes, 5 - Tel.43-8585

CROMAGEM E NIQUELAGEM

EM 24 HORAS
SACADURA CABRAL, 333 — TEL. 23-6310
INDUSTRIA "METALCROM"

VENDE-SE MERCURY CONVERSIVEL 47

ACEITA-SE TROCA P/ CARRO 46 FECHADO C/ 2 OU 4 PORTAS. TRATAR Á RUA URUGUAIANA, 118 — 8º AND., SALA 814. (17207) 64

SEGUNDA-FEIRA, LEILÃO DE 4 MAGNIFICOS CAMINHÕES DODGE — COM TODA GARANTIA, ÁS 16 HORAS — RUA JULIO DO CARMO, 103 — SEGUNDA-FEIRA

A Organização de carros Normando em combinação com o leiloeiro Julio, vai vender ao correr do martelo 4 magnificos caminhões Dodge, sendo 2 com carrosseria comercial, com roda dupla — 1 com carrosseria de guerra com roda dupla. 1 com carrosseria de guerra simples. Reforçados com 4 toneladas de fabricação. 100 H.P. — marcha reduzida — com toda garantia — Importados em 1947. Pneus novos — Podem ser examinados á rua Julio do Carmo, 103 — SEGUNDA-FEIRA — ÁS 16 HORAS — RUA JULIO DO CARMO, 103. (15436) 64

KAISER — 1947

Vendo ou troco "Kaiser" 47, com apenas 100 quilometros rodados. Ver e tratar á Avenida Antonio Carlos n. 207 — 12º andar, sala 1.204. Fone 42-9884. (17189) 64

HUDSON - COMODORO 6

Vende-se um de 4 portas, modelo 1947, com apenas 6.800 kts. rodados, em estado de novo — Ver e tratar á Rua Evaristo da Veiga 19, loja. (17178) 64

HUDSON

Vende-se uma de 4 portas, completamente nova, ultimo tipo, Super Eight. Ver e tratar á Av. Princesa Isabel, 88, Leme. Telefone 37-2135 com Xavier. (5931) 64

BUICK 42 - ESPECIAL

Quatro portas ótimo estado geral bem calçado vende-se urgente motivo de viagem pela melhor oferta Telefonar Snr. Manoel ou Jayme 22-1176 Vêr á rua Assembléia n. 101/3. todo o dia. (12734) 64

2 BUICKS 1947

4 PORTAS E 2 PORTAS
ULTIMOS TIPOS
TRATAR Á AVENIDA CHURCHILL 109 — SALA 701
(38660) 64

PACKARD 1946

Vende-se urgente por motivo de viagem 4 portas, radio, seguro, perfeito estado, 14.000 kms. Ver e tratar Rua Figueiredo Magalhães 26, Ap. 1.201. Telefone: 27-7750. (17236) 64

ADLER TRIUMPH 39, cinza, conversivel, 5 lugares, forrado couro vermelho, mudança na direção, vende-se em otimo estado: Cr$ 26.000,00. Ver r. Barão da Torre, 133, apto 204 ou telefonar 27-5303. (K 20073) 64

PONTIAC TORPEDO

6 lugares, 4 portas, c/ rádio Delco, estofamento couro, 1941, côr azul-escuro, vende-se de particular. Ver e tratar Praça 15 de Novembro n.º 20, Sala 510. Tel. 43-3144. (16046) 64

PLYMOUTH 1947

Vende-se nova chegada ha dias dos EE. UU. FONE: 47-3006. Ver na Garage S.O.S. Avenida Presidente Vargas, 2181. (17230) 64

FORD CONVERSIVEL TIPO 1941

Cinza claro — com radio — Vende-se pela melhor oferta. TEL. 43-2755. (17263) 64

PNEUS 34 x 7

Vende-se dois Firestone com camaras — Tratar com Fernando TEL. 45-2675. (17222) 64

BUICK ROADMASTER 1947

Vende-se nova, cor preta, entrega imediata. Ver á Av. Osvaldo Cruz 20, garage. Tratar dias uteis á Av. Rio Branco, 91 — 6º andar. Sr. Simão. (15463) 64

FOR SALE

"New 1947 Buick Roadmaster, just arrived — 4 door sedan, navy blue, fully-equipped with air conditioned, defroster, rádio, special wheels, spot-light etc. See at Rua Buarque de Macedo 23 (private garage). (17261) 64

BUICK — 1939 — 2ª SERIE

Preço Cr$ 33.000,00

Vendo, urgente, 4 portas, rádio de fabrica, capas novas, motor em bom estado e demais pertences em perfeito funcionamento, Tratar á Rua Itapiru 69. — TEL. 43-6672 com o sr. José Lourenço. (15468) 64

MERCURY CONVERSIVEL 1947

Vende-se novo importado, cor preta, com rádio fabrica, spot light etc. Ver á Rua Oto Simon, 92 (Copacabana). Tratar Rua 7 Setembro 94, 6º, sala 2 — 42-7498. Recebe-se em troca Ford ou Mercury ou 47 pouco rodados. (15448) 64

CARRO PARA LOTAÇÃO

Vende-se um Renault com 8 lugares, em perfeito estado de conservação. Ver e tratar Rua Conde de Lage n. 68, na portaria com sr. Lindolfo. (15444) 64

1947 BUICK ROADMASTER 4 PORTAS SEDAN

Novo em folha, recem-chegado, azul marinho, equipamento completo com ar condicionado, de froster, radio excelente, rodas especiais, farois manuais e de neblina de luxo. Ver á Rua Buarque de Macedo 13 (Garage), apt. 503. (17262) 64

VENDE-SE Chevrolet 42, cor preta, 4 portas com radio; ver e tratar com FLAVIO á rua Pedro Americo, 70, Tel. 25-1044, durante o dia e 1 Ford 47 0 kil. (15432) 64

BUICK SUPER 1942

Vende pela melhor oferta pessoa com viagem marcada aos Estados Unidos. — Examinar e tratar com GIRDANO, segunda e terça-feira á Rua Machado de Assis 55. (15451) 64

RADIOS DE AUTOMOVEIS

Para Packard, Studbacker, Ford, Chevrolet, Pontiac, Dodge, Chrysler, De Soto, Plymouth, Mercury e para carros pequenos como Citroen, Renault, Austin, Standar etc. Colocamos na mesma hora. Av. Ataulfo de Paiva 980-A, TEL. .. 27-9165, Leblon. (15339) 64

FORD 1941

Vende-se em otimo e excepcional estado, 4 portas, radio. Preço Cr$ ...... 45.000,00. Rua Carlos de Carvalho 54. (19107) 64

BUICK — Conversivel — (Super 1947). Novo, ainda não licenciado, com radio, ar quente e frio, etc. Preço Cr$ 125.000,00. Tel. 26-2180. (15458) 64

FORD DE LUXE 1941 — 85 sedan, preto de 4 portas, vende-se pela melhor oferta — 43-2512. Ver á rua Bento Lisboa, 106. (15482) 64

DODGE 4 portas, 1941 — Vende-se por 40 mil cruzeiros — Rua Mena Barreto, 103 — Garage. Domingos só até ás 13 horas. (15406) 64

LA SALLE 1941

4 PORTAS — ÓTIMO ESTADO

Vende-se ou troca-se por outro carro pequeno

Fones: 27-5081 e 37-6491 (38662) 64

BUJÕES

para rodas de autos, fornece BURO-AMERICA, LTDA. R. Mig. Couto, 27-A — S. 503. T. 43-8784. (17727) 64

DODGE — HUDSON

Vendem-se Dodge, 1947, quatro portas, e Hudson, 1947. — Tel. 26-4477. (10869) 64

LA SALLE 1938

Vende-se, otima para lotação, com cadeirinha. Procurar HUGO á Avenida Nilo Peçanha 149. (20038) 64

MERCURY conversivel 1947, todo equipado — 96.500 cruzeiros. Dr. Santos Silva — 22-4193 das 15 ás 18; 27-7441, domingo e á noite; 48-2400 pela manhã. (K 17203) 64

PACKARD — Vende-se um com 8 cilindros, de 1940, pouca rodagem, perfeitissimo estado, preto, 4 portas, como novo. Tel. 43-3007 — Navarro, parte da tarde. (17165) 64

CARRO ROUBADO — Foi roubado Chevrolet preto, 1946, quatro portas, preto, numero 23.108, informando será gratificado. Tel. 43-0738. (17138) 64

LINCOLN SEDAN 1947

Completamente equipado e licenciado, vende-se. Telefone 26-7629. (19111) 64

4 CAMINHÕES DODGE

Vende-se de preferencia em conjunto, pela melhor oferta. Quatro toneladas, reforçados, marcha reduzida, estado novos, com garantia parte mecanica. Rua Julio do Carmo, 103. (19104) 64

CAMINHONETE

Vende-se uma caminhonete usada. — Chassis Chevrolet comercial de 1942, para passageiros, com 10 lugares, em bom estado de conservação. Motor em perfeito funcionamento. — Tratar á Av. Graça Aranha, 333, 2.º and. S. 208, com o Sr. MOACYR. (19132) 64

Móveis novos e usados

DORMITORIO — Casal, dois armários vende-se perfeito estado estilo moderno melhor oferta. Tel. 27-3485 (20091) 83

SALA DE JANTAR

Estilo americano a Cr$ 2.900,00. Vende-se á Av. Copacabana, 1096-A — R. Visconde de Pirajá, 72-A e Rua Voluntarios da Patria, 253. (20007) 83

VENDE-SE um dormitório de imbuia em bom estado, por preço de ocasião. Rua São Cristovão, 873 com Anselmo. (17124) 83

MOVEIS DE ESCRITORIO

Vende-se um feito de encomenda com 6 peças. Rua Desembargador Burle 32, Apt. 201. (19113) 83

ROOM TO RENT

First class room, right in the heart of the city with wonderful view to the bay, with morning breakfast. More details FONE to: 42-9564. (19133) 83

SALA DE JANTAR

Sucupira 8 peças Cr$ 3.500,00 TEL. 26-2733. (19059) 83

DORMITORIO PARA CASAL DE JACARANDA' MASSIÇO - ESTILO IMPERIO

Particular vende por motivo urgente. Novo. Dez peças. Estofos de cetina. Cr. 30.000,00. Ver e tratar á Rua Siqueira Campos 111 — Copac. — TEL. 37-5260. (17215) 83

VENDE-SE MÓVEIS

ANTIGOS FRANCESES, MINIATURAS MARFIM, TAPETES PERSAS, RELÓGIO IMPERADOR

63 RUA BARATA RIBEIRO (5957) 83

MOVEIS — Vende-se mobiliário de luxo: Grande armario e um jogo para biblioteca (escrivaninha, armario para livros, 2 poltronas, e pequena mesa, etc.), tudo de Sucupira clara. Vêr e tratar diariamente, inclusive domingo, das 10 ás 18 horas. Rua Miguel Lemos, 44 — 7.º andar — grupo 704 — Copacabana. (15413) 83

ALUGAM-SE móveis modernos. Preços módicos: á r. Frei Caneca, 9, fundos. (11631) 83

SALA DE JANTAR

Vende-se uma em perfeito estado, do estilo "Chipendale", de imbuia maciça, composta de 10 peças propria para apartamento. Ver e tratar á Rua Oto Simon, 100, 4º andar, das 10 ás 17 horas — Copacabana. (15415) 83

MOVEIS

Para escritores e bibliotecas

Vendem-se dois gabinetes de estudo, um completo, em imbuia trabalhada, com esplendida mesa, contador com 40 gavetas, cadeira e várias estantes, e o outro em ceramica. Informações 47-5284 de 8 horas em diante. (17256) 83

SALA de jantar — Vende-se linda estilo Luiz XVI. Vêr á rua Domingos Ferreira 66 apto. 802. (17246) 83

DORMITORIO — Vende-se, a particular, uma mobilia para dormitorio, modelo original, em imbuia e jacarandá, com oito peças, por preço de ocasião. Ver e tratar á rua General Polidoro, 30. Fone 26-3520. (17210) 83

JACARANDA' — Vendo magnifico dormitorio completo para casal, em estilo S. João por Cr$ .... 35.000,00. Fone 27-5840. (5924) 83

GRUPO estofado — Vende-se por motivo mudança, lindo grupo com almofadas soltas; 3 peças. Rua Frei Solano 30. (Preço Cr$ 4.500,00). Lagôa. (17253) 83

POR MOTIVO de mudança vende-se uma sala de jantar colonial em perfeito estado. Telefonar para 37-5537. (15390) 83

Professores

PROFESSOR Espanhol — Aulas individuais a domicilio. Telefone: 25-5174 e 37-0560. (13337) 87

INGLÊS — Para principiantes — Seis inscrições abertas para o dia 1º de Outubro. Mr. John, Av. Pres. Roosevelt. 115, sala 304, das 19 ás 20. (7862) 87

INGLÊS PRATICO — "Aprenda Inglês em três mêses, Americano em dois". Chamar a secretaria do Professor de Hollywood. 37—1068. (19001) 87

ESPANHOL — Fale em pouco tempo com habil professor argentino. Aulas á domicilio, na academia ou no colegio. Método facil e especialisado. Informações telefone 27-3260 — Policlinica. (1600) 87

FRANCÊS —Preliminar — Aperfeiçoamento Metodo Direto — Assimilação por professor nacional. Secções — Comércio e Banco Informações — 12 ás 14 e 19 ás 21 horas — 48 rua São Salvador fone 25-2669 (5943) 87

MATEMATICA — Vestibular — Aulas preparatorias para exames nas escolas superiores. Revisão de programas de cursos classico e cientifico. Segundas provas parciais. Dr. Tabak — 25-3642. (10823) 87

AULAS DE PIANO — Professor formado na Europa aceita alunos. Otimas referencias. Tel. 27-33-57 ou 47-23-40. (17248) 87

INGLÊS PRATICO — Platão dizia: "as unicas lições que bem se aprendem são aquelas tomadas com o espirito de diversão". Inscreva-se no "Hollywood Group" dirigido por Professor de Hollywood. Chamar sua secretaria 37—1068. (17213) 87

PITMAN'S — Stenografia e inglês Mrs. WILSON — Rua Paul Redfern, 23, Tel. 27-5694. (5033) 87

MATEMATICA — O engenheiro civil Manoel Ribeiro leciona. Vai á casa do aluno por preço modico. Tel. 32-3723. (15376) 87

ALUGA-SE a casal distinto, em casa de familia de tratamento, excelente quarto com otima pensão, conforto, asseio esmerado, varanda, jardim, etc. Fone 28-1929. (15346) 87

PROFESSORA de Francez — Leciona por metodo rapido e moderno. Literatura e Historia de França. Tel. 27-0698. (15418) 87

PROFESSORA francesa — Cursos Francês, Italiano, Literatura e Historia — Visconde Pirajá, 472. (16131) 87

ESTUDANTE do 4.º ano da Escola N. de Engenharia leciona no centro Matematica e Fisica. Telefone 40-0498. (17259) 87

PORTUGUES prático, ensina-se em casa do aluno, á noite — A. Bahiana, telefone 26-1695, das 11 ás 17 horas. (17266) 87

Compra e Venda de Prédios e Terrenos

Centro

CENTRO — Vende-se desocupado e para entrega imediata, grupo de 4 salas, saleta e banheiro, sito á rua do Carmo, esq. de São José. Renda liquida 10% (dez) Preço Cr$ .... 460.000,00. Na parte da manhã até ás 11 horas Tel 25-8300 e na parte da tarde. Tel. 42-1166 ou 42-0565 com o proprietario ALFREDO

CENTRO — Vendem-se quatro grupos de salas, separadamente, cada um com saleta, duas salas, e sanitários próprios, em edificio á rua México, preços a partir de Cr$ .... 217.000,00, com pequena entrada e o restante a combinar, tendo bom financiamento. Tratar com Sr. Carlos, Edf. Odeon, sala 915, tel. 22-9061 ou 42-3271. Entrega imediata, podendo dar ótima renda. (19138) 100

CENTRO — Vende-se no Ed São Borja, Av. Rio Branco, 277. apart. com 3 salas, saleta, banheiro e cozinha, alugado sem contrato — Preço Cr$ 350.000,00. Tratar na parte da manhã até ás 11 horas Tel 23-8300 e na parte da tarde. Tel. 42-1166 e 42-0565 com o proprietario ALFREDO. (13361) 100

Botafogo

APARTAMENTOS — Botafogo — Vendem-se junto ou separadamente os 3 apartamentos de um edificio com 3 pavimentos — otimo acabamento — 3 quartos, duas salas, luxuoso banheiro e demais dependencias. Um dos apartamentos e para entrega imediata. Informações diretas. Tel. 26-8306. (K 17110) 400

BOTAFOGO — Vendo para entrega imediata, apto. de frente no 10.º andar, constando de 1 grande sala, c/ jardim de inverno envidraçado, 2 ótimos quartos banheiro completo, cozinha, quarto para empregada e demais dependências. O apto. tem 100 mil cruzeiros financiados. Para ver e tratar, diretamente c/ a proprietária á Rua Carvalho de Mendonça, 36 apto. 901 — Lido. (19094) 400

BOTAFOGO — Vende-se apartamento desocupado 2 salas, 2 amplos quartos, cozinha, 2 banheiros e 1 quarto para criados no Edificio Residências, á Av. Ruy Barbosa, 636, apto. 310. Ver no local e tratar á Rua Senador Dantas, 20 3.º sala 301. Preço Cr$ 240.000,00 com Cr$ 70.000,00 financiados pelo Lar Brasileiro, em Cr$ 700,00 mensais. (10116) 400

APARTAMENTO pronto — 3.º pavimento do Edificio Primavera, á rua Humaitá 223, de frente com: sala, 2 quartos, banheiro, cozinha e dependencias de empregada. Vendo por Cr$ 180.000,00 (cento e oitenta mil cruzeiros). Tel. 26-5673 diariamente na parte da manhã. (19036) 400

BOTAFOGO — Vendo apartamento de frente, no 8.º andar, com 2 quartos, sala, jardim de inverno e dependências para empregada. Todo otimamente mobiliado, contendo também uma geladeira "Philco" 6 pés, ultimo tipo de luxo. Ver e tratar das 13 ás 17 horas, á rua Humaitá, 229, apartamento 802. Entrega imediata. Preço Cr$ 280.000,00 com grande financiamento. (20105) 400

MOURISCO — Propriedade antiga á r. Vol. da Pátria, 90 metros da Praia de Botafogo, terreno de 9 x 40 m., c/ predio antigo, vende-se. Base 700 mil cruzeiros. Tel. 32-6730 das 10 ás 13, ou 23-7651 a partir das 18 hs. e sabados, c/ Helena. (17269) 400

Copacabana

APARTAMENTO de hall, quarto saleta, banheiro e cozinha — Vende-se os dos 12.º pavimento da rua Gustavo Sampaio 202, por 200 mil cuzeiros cada um, com 130 mil cruzeiros financiados. vêr e tratar no local ou pelos tels 22-7479 e 37-4842 (3386) 700

AV. ATLANTICA 1072/202 — Posto 6 — Edificio "Imperator" Vendo diretamente, 4 quartos, sala linda varanda para o mar, dependencias Está vazio e deixa-se o telefone. Pode ser visto a qualquer hora Preço Cr$ 480.000,00. (16045) 700

COPACABANA — Vende-se para entrega imediata. apartamento de frente, em edificio recem-construido, andar alto com vista para o mar, constando de hall, sala, 2 quartos, banheiro, cozinha e dependencias de serviço Parte financiada. Telefone: 22-5664 Ernesto. (700)

COPACABANA — Vendo á rua Siqueira Campos n.º 201, edificio "PIRANGY", em construção com sala, 3 quartos, banheiro, cozinha, quarto e banheiro de empregada. Preço Cr$ 270.000,00 até Cr$ 300.000,00. Financiado 40%. Tratar na C. I. R. "ROMEO DE PAOLI" LTDA. á rua da Quitanda, 3 — 2.º andar, tel. 32-3636.

COPACABANA — Vendo á rua Julio de Castilho n.º 40, esquina da rua Raul Pompéia, os apartamentos ns. 404, 805, com saleta quarto, banheiro, cozinha e varanda. Apartamentos prontos para habitar. Preço Cr$ 100.000,00 com Cr$ 46.000,00 financiados. Tratar na C. I. R. "ROMEO DE PAOLI" LTDA. á rua da Quitanda. 3 — 2.º andar tel. 32-3636.

COPACABANA — Vendo á rua Domingos Ferreira n.º 236. Edificio "MARAPÉ", os apartamentos ns. 208, 308, 408, 1008, com sala, quarto, banheiro, cozinha e varanda e de sala, quarto duplo, banheiro, cozinha e varanda, quase pronto Preço de Cr$ 180.000,00 até Cr$ .. 200.000,00, Com financiamento. Tratar á C. I. R. "ROMEO DE PAOLI" LTDA., á rua da Quitanda, 3 — 2.º andar. tel. 32-3636.

COPACABANA — Vendo á rua Xavier da Silveira n.º 50.52, Edificio "TAMBAÚ", em construção apartamento com sala, 2 quartos, varanda, banheiro, cozinha, area de serviço, quarto e banheiro de empregada. Preço á partir de Cr$. 210.000,00 até Cr$ 255.000,00. Financiado 40%, tratar na C. I. R. "ROMEO DE PAOLI" LTDA. á rua da Quitanda. 3 — 2.º andar, tel. 32-3636. (12776) 700

Médicos e Sanatórios

VIAS URINÁRIAS RINS BEXIGA PROSTATA,

DR. A. ACKERMANN DOENÇAS DAS SENHORAS

BLENORRAGIA TRATAMENTO RAPIDO
DEBILIDADE SEXUAL — URUGUAIANA, 24

DR. SPINOSA ROTHIER

Doenças Sexuais e Urinárias — Lavagem Endoscópica da Vesicula — Eletro-Ressecção dos Tumores da Próstata — RUA SENADOR DANTAS, 45-B — 1 ás 7 (9462) 80

RADIOGRAFIAS DENTARIAS

DR. EVARISTO A RABELO — Diplomado no Brasil e E U A
Av. Rio Branco, 251 — Apartamento 1203 — Tel. 22-2464. (80)

DR. ADALBERTO SEVERO DA COSTA

Comunica aos seus colegas. clientes, e amigos a mudança de seu Laboratório e novas instalações. para a rua México n. 148, 4.º. conjunto n. 403. Edificio Rio Verde (14059) 80

DR. CLOTILDE CEZAR

Oftalmologista — De volta de sua viagem á Europa, avisa a seus clientes e amigos que reassumirá sua clinica, dia 1.º de Outubro proximo. — Rua do Ouvidor 169, Sala 201 — Fone 23-3401. — Diariamente ás 16 horas, exceto aos sabados. (19123) 80

Apartamentos Casas e cômodos

NA ZONA SUL

Em qualquer ponto, procuro apartamento pequeno, de aluguel até Cr$ 2.000,00. Dou vantagens. Tratar com NUNES. — Tel. 26-9210. (17129) 38

SRS. PROPRIETARIOS — Irmãos Perlingeiro Ltda. compram, vendem e administram imoveis. Rua Washington Luiz 32, 1.º telefone .. 23-3886. (16040) 38

ALUGA-SE CHACARA EM VASSOURAS

Aluga-se ou arrenda-se chacara com casa residencial toda mobiliada. Informações pelo telefone 37-5537. (15588) 38

DR. JOSE' DE ALBUQUERQUE

Membro efetivo da Sociedade de Sexologia de Paris
DOENÇAS SEXUAIS DO HOMEM
Rua do Rosario 98 — De 1 ás 7. (5545) 80

CORREIAS

Pensão Sanatório Familiar

A maior e melhor, a mais bem localizada, quartos bem arejados, com agua corrente; novas e modernas instalações, recebem-se doentes das vias respiratorias e convalescentes em geral. — Assistencia medica e enfermagem gratis. Super alimentação farta e variada, desinfecção e esterilização ultra moderna. — Avenida Nogueira, 22 — Telefone 84. (20028) 80

Ouro e Joias

JOIAS DE PRATA

Vendo grande quantidade de joias de prata, como: pulseiras, broches, colares, cigarreiras, poseiras, etc. Tudo por preço baratissimo. Telefonar para 23-4110 (17243) 76

APARTAMENTO

Precisa-se de um apartamento, no alto, com ou sem mobilia, na Avenida Atlantica, frente para o mar. Serve mesmo por três ou quatro meses. Cartas para este jornal a M. A. (33001) 38

FIRMA AMERICANA TRANSFERE CONTRATO DE ALUGUEL DE EXCELENTE ESCRITORIO COM TRÊS SALAS — TELEFONES — MAQUINAS DE ESCREVER, MOVEIS, ARQUIVOS DE AÇO A' VENDA — TEL. 32-7930. (17149) 38

GALPÃO - CAIS DO PORTO

ALUGA-SE C/150 m2 COBERTO.
TRATAR TEL. 47-1006.

LOJA-CENTRO

TRASPASSA-SE CONTRATO DE GRANDE LOJA, COM INSTALAÇÕES, NO CENTRO, ENTRE AVENIDA RIO BRANCO E RUA URUGUAIANA. RESPOSTAS PARA N. 15.391 NESTE JORNAL. (15391) 38

COMPRA-SE

CENTRO — Terreno com 1.000,00 m2 aproximadamente, situado na Av. Getulio Vargas (ou proximidades), entre a Av. Rio Branco e 1º de Março. CIVIA — Av. Rio Branco, 311 (Ed. Brasilia), 2º andar. Tels.: * 22-2141 e 22-1848. (32896) 38

LOJA

Aluga-se no melhor ponto comercial de Copacabana, magnifico conjunto de loja com 450m2, sobreloja com 400m2 e um subsolo com 200m2 com uma área total de 1050m2. Propostas para F. R. de Aquino & Cia. Ltda.. Av. Rio Branco n. 91, 6.º andar, tel. 23-1838. (15464) 38

APARTAMENTO em Copacabana — Vende-se para entrega em 30 dias, um apartamento de frente, do 8º andar, da rua Constante Ramos n 136, constando de 2 quartos, sala banheiro cozinha dependencia de empregada e garage. Tratar á Av. Erasmo Braga 227-loja B — Di Guedes Pereira (K 6349) 700

COPACABANA — Posto 6, apartamento de frente, novo, entrega em 30 dias, 2 salas, 3 quartos, saleta, 2 banheiros jardim de inverno varanda, copa, cozinha quarto e banheiro empregada, etc Preço Cr$ 500.000,00 com Cr$ 280 000,00 financiados Tels 42-9543 e 42-8302 (17012) 700

APARTAMENTO DE LUXO — Entrega imediata. Vende-se o apartamento n. 202, da rua Raul Pompeia, 228, esquina de Souza Lima, Copacabana, Posto 5, hall — 2 grandes salas — varanda — 4 amplos quartos — 2 banheiros — copa — cozinha — armarios embutidos — dependencias de empregados e garage. Edificio imponente, com grande hall de entrada em marmore — Preço base Cr$ 900.000,00. Pode ser visto todos os dias das 15 ás 18 horas. Tratar diretamente com o proprietario pelos telefones 27-1947 ou 23-1553. (K 17187) 700

COPACABANA — Posto 6 Motivo viagem, vendo apto. novo de frente no 6.º and., proximo á praia c/ linda vista pra' o mar, c/ ótima varanda saleta, grande quarto, banheiro completo e cozinha Preço 160 mil cruzeiros. c/ movels. globos e lindo lustre de bronze. Entrega das chaves imediata Cartas para este jornal n.º 19.093 (19093) 700

COPABANA — Posto 5. entrega imediata, 1.ª habitação vendo á rua Aires Saldanha, ótimo apto. no ultimo pavto. por Cr$ 480 000,00. inclusive garage, tendo: 2 salas, 3 quartos, banheiro de luxo. copa-cozinha, depa. p/ empr., armários embutidos, lustres de ferro batido em todos os aposentos, etc Facilito o/ Cr$ 200.000,00 no prazo de 1 ano a juros de 8% a.a ROSA — Av. Rio Branco, 106/108 — s/ 710 — 7.º andar — Tel.: 22-8302. (17108) 700

COPACABANA — Praia — Vendo excelente apartamento para imediata ocupação na base de Cr$ .... 950.000,00. — Informações: Tel.: 42-2223 (19118) 700

COPACABANA — Vende-se no Posto 6, 10º andar, frente para a Avenida Copacabana, com 3 quartos, 2 salas, 2 banheiros e demais dependencias, terminando a construção. Maior parte financiada. Tratar á rua México 21 — 12º andar. das 10 ás 12 e das 16 ás 18 horas. Atende-se Tel. 27-6775. (17248) 700

COPACABANA — JOAQUIM NABUCO 50

Apartamento duplex de alto luxo, abrangendo 9º e 10º pavimentos, vende-se com 70% de financiamento. Informações no local. (12735) 700

COPACABANA — Posto 6 — Pequeno apartamento com sala quarto, cozinha e banheiro. Vendo por Cr$ 140.000,00 e Cr$ 42.000,00. Financiados. Entrega em dezembro Tel. 37-5210. (15318) 700

COPACABANA — Apartamento, pronto, com habite-se. Preço excepcional, com parte financiada com 1 grande sala, 2 bons quartos, banheiro de côr, cozinha, quarto e banheiro de empregada. Finissimo acabamento. Situação previlegiada — Rua Gomes Carneiro, 149 Tratar no local com o Sr. BERRETA, das 12 ás 17 horas. (15485) 700

COMPRA-SE apart. pronto, até 200 mil cruzeiros para renda. Negocio á vista Obsequio telefonar 27-4823. (15473) 700

COPACABANA — Pequeno apart. Pronta habitação. Sala, terraço envidraçado, quarto com grande armário embutido, cozinha, banheiro luxo, etc. Vende-se 198 mil cruzeiros, facilitando 50%. Informações á rua Miguel Lemos, 44, apart. 604. Copacabana. Tel 27-1818 — LIMA LEAL. (15475) 700

PEQUENO apart. — Pronta habitação. Sala, terraço envidraçado, quarto com grande armário embutido, cozinha, banheiro luxo, etc. Vende-se 198 mil cruzeiros, facilitando 50%. Informações á rua Miguel Lemos, 44, apart. 604 — Copacabana. Tel. 27-1818 — LIMA LEAL. (15472) 700

COPACABANA — Vendo em rua de "Vila", casa de 2 pavimentos por Cr$ 350.000,00. Pagamento facilitado; 2 salas, 3 quartos, cozinha, copa e banheiro. Tel. 37-3210, deixando endereço para ser atendido. (15349) 700

COPACABANA — Vende-se, pronto para ser habitado, confortavel apartamento de frente, 4.º andar, Edificio Albervania, rua Toneleros, 180, com 3 salas, 4 quartos, varanda, jardim de inverno, 2 banheiros, copa, cozinha, quarto e dependencias de empregadas e garage. Tem financiamento Chaves com o porteiro, podendo ser visto a qualquer hora. Negocio direto com o proprietario. Informações com MARTINIANO — Tel. 42-1215. (15381) 700

COPACABANA — Vende-se apartamento á rua Ministro Viveiros de Castro, para pronta entrega. Informações pelo telefone 22-0050. (16053) 700

COPACABANA — Vende-se otimo apartamento, grande, dois salões, 4 quartos, 2 banheiros, garage. etc. Entrega imediata. Construção Freire & Sodré. Tratar diretamente com o proprietario. Tel. 27-4315. (19031) 700

Flamengo

APARTAMENTO NO FLAMENGO — Edificio "Viscondessa Figueiredo", á rua Senador Vergueiro, 154, apartamento 902. Vende-se magnifico apartamento de luxo, financiado pelo I. A. P. C., em fim de construção, com 4 otimos qaurtos, 2 execelentes salas, jardim de inverno de 7mx3, com agua corrente, possuindo bela galeria interna, 2 banheiros de luxo, 2 quartos de empregado e respectivo banheiro, outras dependencias e garage. Tratar á RUA ARAUJO PORTO ALEGRE, n.º 36, Apartamento 33. CASTELO. (5026) 900

FLAMENGO — Vende-se otimo apartamento de esquina em andar alto, para entrega imediata, em magestoso edificio á rua Senador Vergueiro, esquina de Paissandú, com 5 grandes peças e demais dependencias. Entendimentos só pessoalmente com o Sr. OLAVO RAMOS á rua Santa Luzia n. 305, sala 703. Tel. 42-7130. (17008) 900

FLAMENGO — Vendo á Av. Ruy Barbosa n. 280, no Morro da Viuva, edificio "Esperança", em construção, com sala, 3 quartos, banheiro, cozinha, varanda, area de serviço, quarto e banheiro de empregada. Preço a partir de Cr$ 280.000,00 com financiamento. Tratar na C.I.R. "ROMEO DE PAOLI" LTDA. á rua da Quitanda, 3, 2.º andar. Tel. 32-3636. (12771) 900

FLAMENGO — Rua Marquês de Paraná, 41 Edificio em final de construção já em pinturas para entrega em Outubro próximo. Vendemos os ultimos apartamentos de frente com saleta, sala, 2 quartos, banheiro, cosinha dependencias de empregado e garage. Apartamentos de fundos com sala, quarto, banheiro e cosinha. Financiamento da Caixa Econômica. Grande facilidade para parte não financiada. Ver no local a qualquer hora. Tratar diretamente com o proprietário Sr. Camargo. Rua Assembléia, 45 — 1.º andar. Tel 42-8837. (20092) 900

FLAMENGO — Vende-se apartamento á Praia do Flamengo, para entrega imediata. Informações pelo telefone 22-0050. (16050) 900

Gávea

VENDO á Av. Bartolomeu Mitre, esquina da Rua Juquiá, área de 735 m. quadradas com 29 m. de frente. Local de 6 pavimentos e lojas. Zona comercial, proximo á praia, Jockey Club e C. R. Flamengo. Frente para grande praça. Bonde e ônibus na porta. Tratar com A. Camillo, Avenida Rio Branco, 120 sobre-loja, 23-1056 ou 37-3032 no domingo. (18151) 1001

LAGOA — Vendo por 260.000 cruzeiros apartamentos (1 por andar) prontos para entrega, á rua Diogenes Sampaio n.º 88, constando de: grande sala, 3 quartos, dependencias para empregados, etc. Tratar a rua 1.º de Março, 7, sala 204 (Edificio 1.º de Março). (19120) 1001

LAGOA — Terreno alto vendo á rua Sacopan, rua que futuramente ficará ligada ao bairro de Copacabana, vista deslumbrante entre exuberante mata. Pagamento 20% de entrada e o saldo 120 prestações, juros 10%. Mais detalhes com Lanzone. Tel — 42-4553 das 13 ás 16 horas. (34388) 1001

GAVEA — Vende-se otimo terreno plano, todo murado com 23.000 m. de frente e área 307.00 m2 á rua Piratininga — Tel. 27-6907. (17138) 1001

ESTRADA DA GAVEA — Vendemos em centro de grande terreno, todo arborizado, confortavel e aristocratica vivenda de construção moderna. Tendo amplas peças, varanda, grande terraço donde se descortina belissimo panorama Terreno de 90,00 x 100,00. Preço e mais informações com LOWNDES & SONS LTDA. Administradores de Bens, rua México, 98, S. Loja (32850) 1001

Glória

GLORIA — Vendo á rua Candido Mendes n. 59, edificio "Catapo", em final de construção, apartamentos de saleta, sala, quarto, banheiro, cozinha e varanda. Preço a partir de Cr$ 120 000,00, com financiamento Tratar na C.I.R. "ROMEO DE PAOLI" LTDA. á rua da Quitanda. 3 2.º andar Tel 32-3636. (12770) 1100

GLORIA — APARTAMENTO P/ ENTREGA IMEDIATA — Vende-se, pela melhor oferta, ótimo apartamento com grandes peças á rua da Gloria, 60 apart.º 401, Informações no local. (15337) 1100

Ipanema

APTO. já construido, vende-se com 2 quartos, sala, cozinha, banheiro, quarto e banheiro empda, grande area de serviço c/ tanque, localizado no 3.º pavto. Vêr R. Barão da Torre, 133 apto 204 — Ipanema. (15383) 1300

IPANEMA — Casa — Vende-se magnifica em centro terreno, duas salas, 4 quartos, dep. gerais, LIMA LEAL — Rua Miguel Lemos, 44, 6.º — Tel 27-1818 — Copacabana. (15477) 1300

IPANEMA — Vendemos com entrega imediata, apartamento de esmerado acabamento, com sala, dois quartos, demais dependencias e garage independente — J. P. NUNES & CIA. — Av. Rio Branco n 128. sala 611. — Fone 42-5258. (17258) 1300

Larânjeiras

LARANJEIRAS — Vendo no melhor ponto da rua das Laranjeiras, no n.º 285, Edificio Nevada em construção e para entrega dentro de 12 a 14 mezes apartamento lateral de frente, com duas salas, 4 quartos, 2 banheiros, cozinha, quarto e W. C. empregada, etc Preço especial Cr$ 370.000,00, com parte financiada a prazo de 15 anos pela Caixa Econômica. Facilito razoavelmente a parte não financiada Tratar com o Sr MARIO, telefone — 42-1257 ou pessoalmente na Av 13 de Maio, 23, 13.º andar sala 1.332. das 15 ás 18 horas (20017) 1400

VENDEM-SE terrenos planos, foro remido, no Cosme Velho, preços modicos. Telefones 32-6946 — 22-2436 — 25-4214 (9385) 1400

APARTAMENTOS no Jardim Laranjeiras, vende-se 2 com 2 quartos, sala, area, banheiro completo, cozinha, quarto de empregada, banheiro e tanque, construidos em edificio de 3 pavimentos, primeira locação com abites, com 2 garages. Preço Cr$ 200.000,00 parte financiada, trata-se tel. 23-3900 das 9 ás 11 horas. (17225) 1400

APARTAMENTO em Laranjeiras — Vende-se de frente, com belissima varanda de 9 1/2 x 2 1/2, recuado 20 metros da rua, 3 quartos, 3 salões, 2 banheiros sociais, 2 quartos de empregada com instalações, grande area de serviço, copa e cozinha em comum, toda revestida de azulejos. Rodapés e portas de sucupira. Todo pintado a oleo, elevador privativo, tem financiamento, pronto para ser habitado. Informações com JURACY. Tel. 27-1009 ou 27-8367. (17145) 1400

APARTAMENTO — Para pronta entrega. A rua Cosme Velho 255. Sala, 2 quartos, banheiro de côr, cozinha, quarto de criada com w.c. e tanque, armarios etc. Cr$ 200.000,00; o mesmo apartamento com 1 só quarto principal Cr$ 160.000,00. Angelo A. Murgel, tel. 42-0631. (15392) 1400

LARANJEIRAS — Vendo no Zacatecas, rua Laranjeiras, 210, apartamento com parte financiada, por Cr$ 300.000,00. Tratar das 16.30 ás 18 horas. — Fone 43-0696. (15379) 1400

LARANJEIRAS — Negocio de ocasião — Vendo pelo preço unico de Cr$ 360.000,00, casa nova, ainda não habitada á rua Itaberá, 141, no Jardim Laranjeiras. Onibus: 41, 45 e 48. Ver a qualquer hora no local com o encarregado. Acomodações. 4 quartos, quarto de costura, 2 varandas, banheiro completo, toilete para visitas, deposito, 3 salas, sala de almoço, cozinha, quarto de empregada com W.C., tanque e garage Tratar á rua do Rosario, 113-A, 4.º andar, salas 401-2 com ALFREDO DAMASIO — Fone: 43-9265. (5962) 1400

Leblon

LEBLON — Vendo otimos terrenos com frentes de mais de 12 metros na base Cr$ 700,00 e 1.000,00 o metro quadrado. Informações pelo tel. 42-2223. (19110) 1500

MAGNIFICOS LOTES — Vende-se á Rua Sambayba, Timoteo da Costa, etc. (Leblon). Plantas, etc. Á Rua Miguel Lemos, 44 — 6.º — LIMA LEAL. Tel. 27-1818. (15474) 1500

LEBLON — Grande área — Vende-se 25.000 m2, magnifica situação para loteamento, hotel, etc. junto ao Canal (Av. Visconde de Albuquerque). Inform. pessoalmente á rua Miguel Lemos, 44, 6.º — LIMA LEAL — Tel. 27-1818. (15476) 1500

Lins Vasconcelos

VENDE-SE um terreno de 38x50, com 7 casas, agua, luz e esgoto — Rua Conselheiro Ferraz, 19-A — Lins Vasconcelos — Cr$ 180.000,00; trata-se no mesmo com o encarregado. (15386) 1700

Santa Teresa

TERRENOS em Santa Teresa á Rua Barão de Petropolis, vendemos 2 lotes de 12 x 45 proximo á Rua Almirante Alexandrino, tratar e outras informações na FINANCIAL ADMINISTRADORA LTDA., á Rua Assembléia, 104 s/ 808, Tel. 42-7645. (17247) 2100

S. Cristovão

5 CASAS...! — Vendo na rua S. Luis Gonzaga, n.º 131, junto ao Largo da Cancela, avenida com área de 1.200 mts2.. Informações, 22-4419 Sr. Mattos. (20104) 2200

Tijuca

PALACETE — Tijuca — Vende-se perto do Tijuca Tenis Clube com 10 quartos, 2 salas e demais dependencias. Terreno de 18x61 ms Tratar diretamente com o proprietário pelo telefone 28-1832 Entrega-se vazio e facilita-se o pagamento. (20349) 2300

TERRENOS — Vendemos os ultimos lotes á rua dos Araujos, 57 — 10 x 20, podendo construir 3 pavimentos. Tratar á rua Mexico, 148, salas 1203/4. Santos, Senra & Cia. Ltda. (K 17171) 2300

TIJUCA — Vendemos pequeno apartamento recentemente construido em otimo local da rua Garibaldi, constando de entrada, sala quarto, banheiro, kitchenete, etc. Preço Cr$ 115.000,00 com a mobilia — BARROS FILHO & CIA. Av. Rio Branco 106/8 salas 811/13. (12763) 2500

TIJUCA — Rua Almirante Cockrane, 178, vendem-se os ultimos apartamentos em final de construção, centro de grande terreno, a ser ajardinado e com play-ground para crianças, todos com garage, amplas acomodações e fino acabamento. Preços a partir de Cr$ 320.000,00 (inclusive garage), com financiamento de 80 %. Tratar com os construtores proprietarios Empresa Proprietaria e Construtora Limitada diariamente no local das 8 ás 11 horas. Telefone: 28-8930 ou á Av Nilo Peçanha, 155, 4º andar, salas 423 e 424, das 14 ás 17 horas. — Telefone 22-8297 (K 18061) 2500

TIJUCA — Vendo á rua Guapiara n.º 31, Edificio "RUBENS" em construção, apartamento com sala, 2 quartos, banheiro, cozinha, varanda, quarto e banheiro de empregada e de sala, 3 quartos, cozinha, varanda, quarto e banheiro de empregada. Preço a partir de Cr$. 100.000,00 até Cr$ 260 000,00, com financiamento, tratar na C. I. R. — "ROMEO DE PAOLI" LTDA.. á rua da Quitanda. 3 — 2.º andar Tel. 32-3636. (12778) 2500

TIJUCA — Muda — Vendemos para ocupação imediata apartamento com sala, 2 quartos, varanda, banheiro completo e cozinha. Preço Cr$ 150.000,00 facilita-se o pagamento a longo prazo. BARROS FILHO & CIA. Av Rio Branco. 106 — 8.º salas 811/3 (16055) 2500

TIJUCA — Vende-se na Avenida Tijuca, logo depois da Usina, grande predio recentemente reformado, em terreno de 14 x 40. Negocio direto com o proprietario, que entrega imediatamente e facilita o pagamento. Tratar á rua 1.º de Março n.º 6, 8.º sala 4 — Telefone 28-1148. (15393) 2500

AVENIDA TIJUCA — Vende-se otimo terreno com 58 metros de frente e fundos até aguas vertentes, agua nascente e linda vista, a razão de 9.000 cruzeiros o metro de frente. Vêr a Av. Tijuca 2.085 e tratar pelo telefone 37-1252. (15362) 2500

TIJUCA — Vendo na Muda á Rua Tobias Moscoso, esquina da Rua Ferdinando Laboriau, otimo lote completamente plano com 326 m2, proprio para casa de apartamentos. Tratar á Rua Primeiro de Março, 37 loja, com o sr. Mario. Tel — 43-1076 Preço baratissimo — Cr$ 150.000,00. (15466) 2500

TERRENOS — Tijuca, vendem-se lotes á rua São Miguel esquina de Santa Carolina, proximo ao Largo da Usina. Tratar á rua Washington Luiz, 17 sala 202 (Trav. do Ouvidor). (15358) 2500

EDIFICIO GENARINO, na Tijuca, junto ás montanhas, vista inegualavel, fim do bonde Aguiar-Fábrica, perto da praça Saenz Pena, local previlegiado, em clima e condução, estando o edificio em adiantada construção, vendo apartamentos, todos de frente, com 4 quartos, garage e demais dependencias. Ver á rua Saboia Lima, 11 e tratar todos os dias, menos aos sabados e domingos, das 17 ás 18 horas, junto ao local á Praça Gabriel Soares, 7, apart. 9. (15401) 2500

Suburbios da Central

BAIRRO Encantado — Vende-se, na estação do mesmo nome, á rua Joaquim Martins, 333-337 otimas casas em construção, em estilo bungalow, dotadas de todo o conforto, com jardim varanda sala, 2 quartos, banheiro completo cozinha com fogão a gaz, area com tanque e quintal. Restam apenas 4 disponiveis. Preço desde Cr$ 120.000,00 com grande facilidade de pagamento, sendo parte a longo prazo — Aproveitem a oportunidade Local aprazivel e saluberrimo Tratar com o proprietario á Avenida Rio Branco, 106-108, sala 1.109 das 10 ás 12,30 e das 14 ás 19 horas Tel. 23-7695 (10879) 2800

TODOS OS SANTOS — Vende-se uma casa perto da estação com três quartos, 2 salas, cozinha, despensa, banheiro e copa, casa de esquina, terreno de 14 x 28, podendo construir outra residencia. Informações com Juraci, 27-1009 ou 27-8367. (17146) 2800

CASAS A PRESTAÇÕES — Vendem-se em Inhauma para ocupação imediata, magnificas casas acabadas de construir ás ruas Aitinga, Upitanga e Praça Turimã, todas em centro de terreno, muradas e a poucos metros da Praça 24 de Outubro, ponto final do bonde e por onde passam os ônibus das linhas Meyer-Ramos e Cascadura-Ramos. Preços a partir de Cr$ 155.000,00 com grande facilidade de pagamento. Chaves com o vigia. Tratar com o proprietario á Av 13 de Maio, 37, 1.º. Tel. 42-6402. (16060) 2800

INHAUMA — Terrenos — Vendem-se lotes residenciais de 9x35 e maiores, ás ruas Aitinga, Upitanga e Praça Turimã, dotadas de água, luz, calçamento e arborização e situadas em frente á Praça 24 de Outubro, ponto final do bonde. Tratar com o proprietario á Av. 13 de Maio, 37, 1.º — Tel. 42-6402. (16061) 2800

Jacarepaguá

CASA conforlavel em pequeno sitio ajardinado, vendo, muitas arvores frutiferas, carramanchões, chafariz, galinheiros, etc. Pronta entrega — Jacarépaguá. Tel. 27-1930. (17133) 3001

JACAREPAGUA' — Vende-se ótimo sitio, com residencia moderna e confortavel. Grande pomar variadissimo. Informações pelo telefone 22-0050. (16051) 3001

Sub. da Leopoldina

ZONA INDUSTRIAL — Vendo otimo terreno junto á Av. Brasil com area de 7.200 m2, tendo 3 frentes, proximo do balneario de Ramos Informações pelo tel. 42-2223. (K 19120) 3200

CAXIAS — Jardim Gramacho — Transferem-se contratos relativos a seis lotes, sendo 3 contiguos e localisados na quadra 59, 2 juntos e situados na 63 e um isolado na quadra 93, a razão de dez mil cruzeiros cada. Já foram pagas 60 prestações de cada contrato. Procurar DIRCEU GOMES á rua Senhor dos Passos, 135-A, loja, de 8 ás 11 horas, todos os dias uteis. (15353) 3200

Niterói

NITEROI — Vende-se casa moderna proxima á praia: 2 salas, 4 quartos, banheiro completo, copa, cozinha, arm. embutidos, dep. de empregada, varanda e garage. Cr$ 450.000,00. Vêr e tratar na Travessa Julio n.º 12 (Rua S. João) á 3 minutos das barcas. Tel. 4378. (15356) 3300

Ilhas

GOVERNADOR — Ribeira, vendo na Praia da Engenhoca, 123, casa com 3 qts., 2 sl., cosinha. Terreno 13 x 40 arborizado. Base 120 mil cruzeiros, facilitando parte. (19006) 3400

PROCURA-SE comprar uma casa, 2 ou 3 quartos, nas Ilhas Governador ou Paquetá. Dispensa-se intermediarios — JACOB CHUST — Rua das Laranjeiras n 486. (20039) 3400

PAQUETA' — Vende-se uma casa á rua Cerqueira n. 96, com 2 quartos, sala, cozinha, banheiro e quarto de empregada, edificada em terreno de esquina de 15x25 — Tratar com o proprietario no local. (15364) 3400

Petrópolis

PETROPOLIS — VENDE-SE casa com terreno de 30 x 100 á rua Oswaldo Aranha, 1.157, com 3 quartos, grande Living, varanda, quarto e banheiro empregada, e cosinha Preço: 480.000,00, aceitando-se em pagamento um apartamento em Copacabana ou Ipanema e parte em dinheiro Ver no local Sabado e Domingo ou telefonar durante a semana 22-7041. (10003) 3500

PETROPOLIS — Vende-se ótimo apartamento novo pronto para habitar á Av. João Pessoa, n.º 131, com 3 quartos, 1 sala, 2 varandas, cozinha, banheira e dependencias de empregados. Preço Cr$ 280.000,00 sendo 130.000,00 a vista e o restante financiado a longo prazo. Tratar com o proprietário á Av. Erasmo Braga, n.º 277 sobre-loja salas 106, 107 e 108 — Castelo, das 2 ás 5 horas Tel. 22-5491. (20078) 3500

QUITANDINHA — Vende-se grande predio, novo, otima construção, no melhor local. Serve para Hotel, Sanatorio, Pensionato, Colégio, etc. Tel. 25-1373. (9943) 3500

LOTES NA VILLA DE ANDRADE PINTO

(Municipio de Vassouras — E. F. C. B. — Estado do Rio)
FAZENDA DE UBA'

A COMPANHIA CENTROS PASTORIS DO BRASIL, proprietaria da FAZENDA DE UBA' está vendendo no local acima ótimos lotes de terreno, proprios para residências casas de negócio etc Servidos pela bitola larga da E F C B e estrada de rodagem, com luz elétrica e água Tratar no local com o Sr. Menoelito Carvalhido No Rio pelo telefone [illegible] ramal 1.

AP. NO M LHOR PONTO DE COPACABANA

Vende-se um, para pequena familia de tratamento, no Posto 6 indiscutivelmente o melhor, o mais distinto e valorizado ponto do Rio, em prédio de esquina, cuja frente dá para Av. Atlantica, dispondo de sala, dois quartos, ótima varanda, armários embutidos banheiro de luxo, cozinha, tanque, área, entrada de serviço, quarto e banheiro empregada. As principais peças de frente, claras e arejadas. Esplendida vista Tudo isso por Cr$ 280.000,00 com cem mil financiados. Sem intermediários. Vêr de 14 ás 16 horas Informações 47-3284. Entrega imediata (17257) 91

LOJA RUA URUGUAYANA

Vende-se negócio instalado em otima loja de esquina na rua Uruguaiana. Contrato de sete anos. Tratar com Faria. Av. Rio Branco n. 117, 1.º andar, sala 103. Das 10 ás 11,30 horas. (15459) 91

AVENIDA ATLANTICA

POSTO 5

Particular para particular — Vende-se um luxuoso apartamento em final de construção, ocupando todo o nono andar, constando de vestibulo, 3 salões, jardim de inverno, 4 grandes quartos com armários embutidos, 2 banheiros em côr de louça inglesa, cozinha americana, 2 quartos de empregada, instalações e garage, Sendo de fino acabamento e todo pintado a óleo. Tratar á rua Visconde Pirajá n, 273, ou pelo telefone 27-7375. (15411) 91

PETROPOLIS — No melhor clima: ITAIPAVA, o mais lindo loteamento, "Jardim Americano" Lotes desde 70 mil cruzeiros, em ruas calçadas e arborizadas, agua, luz e telefone. Praças de esportes. Frente para a mais bonita estrada, Rio-Terezopolis. Vendas exclusivas de IRMAOS PERLINGEIRO LTDA. — Rua Washington Luis, 32, 1.º. Telefone 23-3886

PETROPOLIS — Compre no inverno e aproveite no verão. Os ultimos lotes no bairro do Retiro, por este preço, 18 mil cruzeiros com 10% de entrada e o restante em modicas mensalidades. Vendas exclusivas de IRMAOS PERLINGEIRO LTDA. — Rua Washington Luis, 32, 1.º, Telefone 23-3886.

PETROPOLIS — Considerado hoje o melhor clima de Petropolis, POSSE, será dentro em breve o ponto elegante das casas de campo; 850 metros de altitude e com a otima estrada de rodagem União e Industria. Belissima topografia, cachoeiras, riachos, clube de reposuo em construção, lindos recantos para passeios a cavalo e de charrete. — Chacaras, sitios e lotes desde 3 cruzeiros o metro quadrado. Vendas exclusivas de IRMAOS PERLINGEIRO LTDA. — Rua Washington Luis, 32, 1.º, Telefone 23-3886

PETROPOLIS — Com o planaéreo Petropolis ficará a 25 minutos do Rio. Aproveite comprando agora o seu terreno para gozar as delicias de um "week-end" ou férias no melhor clima com o maior conforto. ITAIPAVA — Procure connecer o "Jardim Americano", o mais lindo loteamento. Lotes desde 70 mil cruzeiros em ruas calçadas e arborizadas, água, luz e telefone. Frente para a estrada Rio-Terezopolis. — Vendas exclusivas de IRMAOS PERLINGEIRO LTDA. — Rua Washington Luis, 32, 1.º Telefone 23-3886. (16044) 3500

PETROPOLIS — Vendem-se no Bingen, otimos lotes. Linda vista. Sem ruço. Onibus á porta. — Telefonar das 9 ás 12 — FERRAZ — 26-2180. (10778) 3500

Teresópolis

Vende-se magnifico predio de residência próprio para familia de tratamento, á Avenida Delfim Moreira n. 835, Varzea de Teresópolis, Estado do Rio, e um sitio n. 2º, distrito. Trata-se com o próprio, dr Bernardes Preço de ocasião. Negócio urgente. (12755) 3600

VARZEA — TERESÓPOLIS —

Vende-se, pela melhor oferta, ótima residencia á rua Major Carvalho, 39; tratar com o Sr. Manoel — tel. 2170 Teresópolis. (15335) 3600

TERESOPOLIS — Vende-se casa vazia em centro de terreno de 900 m2 entre Alto e Varzea c/ 2 qts., 1 s., banheiro e cozinha com agua quente e fria, base Cr$ .... 140.000,00 carta para portaria deste jornal a 15384. (15331) 3600

Fazendas e Sitios

CORREIAS

Granja com moderna residencia, jardins, pomar, piscina, luz, telefone, nascente propria, vende-se ou aluga-se. Informações com o proprietario. — Tel. 27-4203. (19098) 3700

VENDEM-SE OTIMAS CHACARAS

Situadas na Estrada de Rodagem Niterói-Friburgo, servidas por trem e onibus á quarenta minutos de Niterói. — Preços desde Cr$ 5.000,00 (cinco mil cruzeiros) em pequenas prestações sem juros. Informações e plantas no Escritorio de Vendas á Rua Buenos Aires, 104, 4.º Salas 44/45. — Telefone 43-9226.

CHACARAS PARA CRIAÇÃO DE GALINHAS

Com trem e onibus na porta á 40 minutos de Niterói. Terrenos proprios para aviários com nascentes d'agua. Preço Cr$ 2,50 por metro quadrado ou chacaras desde cinco mil cruzeiros em pequenas prestações sem juros. Informações Rua Buenos Aires, 104, 4.º Salas 44/45. Telefone 43-9226.

CHACARAS PARA HORTICULTURA

Os melhores terrenos para plantação e criação á 40 minutos de Niterói, com trem e onibus na porta. Terras de grande fertilidade. Consumo dos produtos garantido. — Valorização e progresso rapido da zona. Preço das chacaras desde cinco mil cruzeiros em pequenas prestações sem juros. — Informações: Rua Buenos Aires, 104, 4.º Salas 44/45. — Telefone 43-9226. (17100) 3700

MADALENA — Estado do Rio — Vende-se duas fazendas, com 1.050 alqueires, pastos, cultura de cereais, café, etc.; 350 alq. em mata virgem, com madeira de lei, diversas casas de colonos, sede de bôa construção com 26 peças mobiliadas, frutas européas, fabrica de manteiga, moinho, luz propria, muita agua, 400 cabeças de gado, cavalos, éguas, burros, carneiros, porcos, galinhas, etc.; trata-se com o proprio a rua Joaquim Murtinho 155. Tel. 22-0341. (13128) 3700

SITIO por Cr$ 250.000,00 — Vende-se um magnifico sitio com 160.000 metros quadrados, na Estrada de Rodagem de Niteroi a Maricá, com duas linhas de onibus a porta e a quarenta minutos da ponte das Barcas. Possue duas casas de colonos, sendo uma habitavel, nascentes, grande area plantada com aipim, 1.500 bananeiras, dois cavalos, duas vacas, perto de 100 cabeças de galinhas, porcos, etc. Tratar com o sr. Marques, a rua Teofilo Otoni 44 — Rio, telefone 23-5804 (17270) 3700

SITIOS, fazendas, granjas e loteamentos, casas e apartamentos deseja vender ou comprar, não perca tempo a procurar ou anunciar, procure Anthero — Avenida Erasmo Braga, 235 12º andar, s/ 1202-A junto a S. José Tel.: 42-8079. (K 16035) 3700

COMPRE SUA CHACARA

E pague em prestações durante 5 anos sem juros, situada nas margens das estradas de ferro e de rodagem Niterói-Friburgo, á poucos minutos de Niterói — Chacaras a partir de 5 mil cruzeiros — Tratar Rua da Assembléia 104 — 9º andar, sala 911. — TEL. 42-7127.

CHACARAS A CR$ 2,50 o m2.

E' quanto V. S. dispenderá na aquisição de sua chacara, com otimas terras para cultivo, com pequena entrada e prazo de 5 anos para pagamento. Situada á poucos minutos do centro de Niterói, nas margens das estradas de rodagem e de ferro Niterói-Friburgo — Tratar Rua da Assembléia n. 104 — 9º andar, Sala 911 — TEL. 42-7127.

CHACARAS A 50 MINUTOS DE NITEROI

Crie galinhas, plante hortaliças e organize seu pomar comprando a partir de 5 mil cruzeiros, otimas chacaras situadas á poucos minutos do centro de Niterói ás margens das estradas de Ferro e de Rodagem Niterói-Friburgo — Tratar á Rua da Assembléia n. 104 — 9º andar, Sala 911 — TEL. 42-7127. (17257) 3700

Arquitetura e Construções

FIRMA construtora legalisada, com engenheiro responsavel, equipe de operarios especialisados, inclusive pintores, aceita empreitada de qualquer obra, assumindo responsabilidade pelo cimento. — Para mais detalhes é favor escrever para portaria deste jornal ao n. 17205 (17205) 3800

FELDESPATO

Vende-se propriedade com cinco alqueires geometricos, tendo grande jazida de Feldespato de 1.ª qualidade, muito brilhante, facil de ser tirado, com autorização para pesquisas, no Municipio de S. Gonçalo, á quarenta minutos do centro de Niterói. — Trata-se com o proprietario em Niterói á Rua de S. Lourenço 308 Telefones 1733 ou 4050. (19130) 91

PEDRO DO RIO

Vendo dois unicos lotes com 16 e 20 mil metros quadrados. Vista deslumbrante, otima estrada, perto da Vila dois Kilometros. — Preços 80 e 110 mil cruzeiros cada um, metade em 30 meses, oportunidade unica sem intermediario. Rua Uruguaiana 118, Sala 708 Fone 23-3487 com SOUSA. (19058) 91

CASA DE CAMPO X APARTAMENTO

Vende-se ou troca-se por apartamento no Flamengo, Copacabana ou Ipanema, uma casa de campo, recem construida, com 4 q., 1 s., banheiro completo, cozinha e varandas, medindo cerca de 70 metros quadrados, só as varandas. Terreno de 30.000 metros quadrados, com outra casa de 2 q., b, e coz., para administrador. Terreno e casas totalmente eletrificado e com diversas outras construções: casas de luz e de bomba, caixas dagua, etc. Tem plantação de bananas, mamão, mandioca e algumas fruteiras, inclusive parreiras. Localização otima a 40 minutos da Praça Mauá. — Inclue-se na transação um automovel conversivel Lincoln 1938 em perfeito estado. Base de preço Cr$ 350.000,00 aceitando-se a diferença para mais ou menos por troca com um apartamento. — Tratar com JESUINO á Rua São José numero 12. (16065) 91

SRS. PROPRIETARIOS — Nós temos sempre freguezes para o seu imovel. Procurem-nos sem compromisso. Irmãos Perlingeiro Ltda. Rua Washington Luiz 32, 1.º telefone 23-3886. (16041) 91

CASA COPACABANA

Vende-se uma moderna e de esquina, nas imediações da Avenida N. S. de Copacabana e do posto 5, propria para familia de tratamento ou futura construção de apartamentos. Para maiores detalhes procurar sr. RIBEIRO, Avenida Nilo Peçanha 12, 6º pavimento, sala 907, das 10 ás 12 e das 15 ás 17 horas. (17221) 91

MIGUEL PEREIRA

Vende-se uma boa casa com 3 quartos, sala, desp. e outras comodidades, água e luz, pertinho da Estação— Rua Luiz Pamplona 80. (17224) 91

CASA EM ICARAÍ

Vende-se para entrega imediata, otima residencia terrea em centro de terreno, nas proximidades da praia, com 11,50 x 39,50, tendo jardim na frente, magnificas varanda, 4 quartos, amplas salas de visita e jantar, copa, banheiro, cozinha e quarto de empregados e, fora, garage, 2 quartos de empregados e dependencias. Vêr á Av. 7 de Setembro 112, e tratar ao lado no n. 114. (15429) 91

CASA

Bom-Jardim — Est. do Rio

Vende-se uma com duas salas, quatro quartos, copa, cosinha, banheiro completo, dependencias para empregada, duas varandas e grande terreno em volta; local de clima seco e saudavel, proximo á Friburgo. Tratar naquela cidade ou pelo telefone 17, com o proprietário PLINIO CHEVRAND. (15369) 91

TERRENO — BOTAFOGO

Vende-se em rua transversal S. Clemente — 400 ms. tes, plano, pronto receber construção, foro remido, Diretamente proprietário TEL. 26-4421. (15574) 91

ZONA COMERCIAL

Vende-se o predio a rua Frei Caneca n. 191. Base Cr$ 450.000,00. Tratar diretamente com o proprietário rua dos Arcos n. 64. (15565) 91

APARTAMENTOS - LOJAS E ESCRITORIOS

Para entrega imediata

BOTAFOGO

Av. Ruy Barbosa

Apartamento com: Vestibulo, sala ampla, quarto, banheiro e kitchenete — Entrada á vista	Cr$ 29.000,00
Apartamento com: Jardim de inverno vestibulo, living-room, 2 quartos, banheiro cozinha, armário embutido, quarto e W. C. de empregada — Entrada á vista	Cr$ 47.000,00

CENTRO

Escritórios no Castelo

Conjuntos de salas com instalações sanitárias próprias

De 5 salas c/ 78,80mts2	entrada á vista	Cr$ 55.000,00
De 9 salas c/150,27mts2	entrada á vista	Cr$ 105.000 "
De 9 salas c/224,64mts2	entrada á vista	Cr$ 160.000,00
De 9 salas c/321,44mts2	entrada á vista	Cr$ 226.000,00

Lojas no Castelo

Com 110,40mts2 — Entrada á vista	Cr$ 207.000,00
Com 130,88mts2 — Entrada á vista	Cr$ 245.000,00
Com 131,74mts2 — Entrada á vista	Cr$ 247.000,00

PETROPOLIS

Apartamento com: sala, 3 quartos, cozinha, banheiro completo, quarto de empregada com W C. — Entrada á vista	Cr$ 19.000,00

BANCO HIPOTECÁRIO LAR BRASILEIRO S. A.

Rua do Ouvidor, 90 - 2.º andar — Seção de Vendas
Fone 23-1823.

GRANDES SOBRE LOJAS NA AVENIDA

N. S. DE COPACABANA, 585

Vendem-se, ou alugam-se. duas sobre-lojas com 690.00 m2. de área util — Tratar diretamente sem intermediários com ICISA — Av. Venezuela n. 27 — 8º and., (sala 809) — Telefone 43-6463. (19137) 91

PETROPOLIS

Vendemos em aprazíveis bairros desta cidade, casas residenciais, recem terminadas, sólidas e elegantes construções em condições bem convenientes.

— Informações e preços a tratar na —

Empresa Técnica de Representações e Engenharia Ltda.

AV. NILO PEÇANHA N. 26 — 7º ANDAR — SALAS 709/11 — TELEFONE: 22-7544

GRAJAÚ

EDIFICIO UPAMAROTY — RUA GRAJAU' N.º 225

APARTAMENTOS EM ADIANTADO ESTADO DE CONSTRUÇÃO
Com vestibulo de entrada, sala de jantar, 3 quartos, banheiro completo cozinha quarto e W. C. de empregada e varanda de serviço com tanque

FINANCIAMENTO DA CAIXA ECONOMICA
PROJETO — CONSTRUÇÃO — VENDAS da

Empresa Técnica de Representações e Engenharia Ltda.

AV. NILO PEÇANHA, 26 - 7.º — S/ 709 a 11 —
Tel.: 22-7544

APARTAMENTO

Vende-se Diretamente do proprietário. Entrega imediata. Hall, sala, dois amplos quartos, banheiro social em côr, cozinha com armários embutidos, pinturas a óleo, dependências de empregados. Avenida Atlantica (frente para Gustavo Sampaio). Andar alto. Telefonar para 37-2848 marcando hora para visitar. (19090) 91

TERRENOS NO JOÁ

Vendem-se lotes com frente para a Estrada da Gavea, situação privilegiada, com 1.000 metros quadrados em média. desde Cr$ 50.000,00. Facilita-se o pagamento a longo prazo Informações á rua Visconde de Inhaúma, 134, 3º. sala 306. (32335) 91

APARTAMENTOS CONSTRUIDOS

RUA ANDRADE PERTENCE, N.º 21

Vendem-se neste edificio, 1 por andar, apartamentos com saleta, sala, dois quartos, varanda e terraço de serviço banheiro completo, quarto e instalações para empregada.

Entrega imediata, preço Cr$ 300.000,00 com grande parte financiada a longo prazo.

DUVIVIER & CIA.

Rua Alvaro Alvim n. 31 - 14.º

(19074) 91

BARRA DA TIJUCA

JARDIM OCEANICO

Reiniciada a venda de lotes, nesse lindo recanto do Rio de Janeiro, entre a Lagoa da Tijuca e o Oceano com apreciável desconto nos preços de tabela e pagamento em 5 anos com 25 % de entrada Informações diariamente no escritório da Companhia e domingos e feriados de 10 ás 12 e 14 ás 17 horas, no local.

BARRA DA TIJUCA IMOBILIÁRIA S/A.
Av. Graça Aranha n 206 — 9º pavimento — Sala 901

VENDE-SE OU ALUGA-SE

UMA SALA MOBILADA, COM TELEFONE NO CASTELO. TRATAR A RUA URUGUAIANA, 118, SALA 814 OU PELO TEL., 43-5364. (17208) 91

SÍTIO EM ARARAS

Sitio em Araras com cêrca de seis alqueires geométricos, confortavel residência de construção recente, piscina, cocheiras, galinheiros, casa para morador garage, pastos e reserva florestal, água abundante e excelente. A oito quilômetros da estrada União Industria em estrada servida por ônibus Informações pelo telefone 26-1939 (17141) 91

ANDAR NA AV. PRESIDENTE VARGAS

Vende-se ótimo 4.º andar com 5 grandes salões e 396m2 de área. Preço Cr$ 1 600 000,00 com financiamento de Cr$ 840.000,00, em 15 anos. Entrega imediata das chaves. Tratar á rua Visconde de Inhaúma n. 134-C, com o Sr. Carneiro — Fone: 23-1193. (31927) 91

CASA — PETROPOLIS

Vende-se otima casa á rua João Pessoa n. 307. Ver e tratar das 15 ás 17 horas, no proprio local. (15343) 91

COPACABANA

Compro apartamento de frente com sala, 2 ou 3 quartos e dependencias. — FONE 37-6344, das 2 ás 4. (17219) 91

UNIVERSAL INTERNATIONAL apresenta
JOAN **Fontaine**
PATRIC KNOWLES
HERBERT MARSHALL
RICHARD NEY
na produção de SAM WOOD
"IVY" (IVY)
A HISTORIA DE UMA MULHER
IMPROPRIO PARA CRIANÇAS ATÉ 14 ANOS
com SIR CEDRIC HARDWICKE · LUCILE WATSON · ROSALIND IVAN · SARA ALLGOOD
ACOMPANHA COMPLS. NACIONAL
SÃO LUIZ · VITORIA · RIAN · CARIOCA
2ª FEIRA
HORARIO 2 4 6 8-10
TODOS OS DOMINGOS AS 10 HORAS DA MANHÃ AVANT-PREMIERE no SÃO-LUIZ

HORARIO
1,00-3,15-5,30
7,45 e 10 Hs.
2ª SEMANA
O filme consagrado pela CRITICA!
A FELICIDADE NÃO SE COMPRA
JAMES STEWART
DONNA REED
Direção de FRANK CAPRA
RKO Radio
HOJE
PLAZA
PARISIENSE
ASTORIA
OLINDA
STAR
RITZ

PERFEITO AR CONDICIONADO
METRO PASSEIO TELS. 22-6490 · 6140
METRO COPACABANA TEL. 47-2770
METRO TIJUCA TEL. 48-9970
½ DIA-2·30-5-7·30-10 HS. MEIA NOITE
HOJE
2·10-5-7·30-10 HS
SPENCER TRACY - KATHARINE HEPBURN - ROBERT WALKER - MELVYN DOUGLAS
MAR VERDE
FILME METRO-GOLDWYN-MAYER

PALACIO · ROXY · AMERICA · MONTE CASTELO
2ª FEIRA
2-3,40-5,20-7-
8,40-10,20 HS.
UNIVERSAL INTERNATIONAL apresenta
BUD ABBOTT LOU COSTELLO
em
"DOIS RECRUTAS VOLTAM"
("BUCK PRIVATES COME HOME")
com
TOM BROWN, JOAN FULTON, NAT PENDLETON
DONALD MacBRIDE e BEVERLY SIMMONS
No progr. Compls. Nacionais
TODOS OS DOMINGOS AS 10 HORAS DA MANHÃ AVANT-PREMIERE no SÃO-LUIZ

PATHE
AR CONDICIONADO
2ª FEIRA
2-3,40-5,20-7
8,40 e 10,20 Hs.

UMA PAIXÃO VIGOROSA, VIVIDA NUMA ÉPOCA BRILHANTE!...

Mademoiselle BONAPARTE

PROIB. ATÉ 14 ANOS
(ACOMP. COMPLEM. NACIONAL)
EDWIGE FEUILLÈRE ★ *Raymond* ROULEAU
MARC FERREZ FILHOS LTDA.

TEATRO DE CAMERA

inicia a

TEMPORADA DE APRESENTAÇÃO

com

"A Corda de Prata"
3 atos de Lucio Cardoso

"Para além da vida"
3 atos de Alberto Rebello d'Almeida

"O anfitrião"
2 partes de Antonio José o Judeu, arranjo de Rosario Fusco

"Mensagem sem rumo"
3 atos de Agostinho Olavo

com

Alma Flora — Gerusa Camões (por especial deferência do Teatro Universitário) — Maria de Paula — Maria Sampaio — Mary Cardoso — Neide Marcondes.
Antonio Ventura — Cirano de Souza — Edmundo Lopes — Jaime Barcellos — Jardel Filho — Luiz Delfino — Ribeiro Fortes — Valdir de Oliveira — Wallace Vianna.

Cenários e Figurinos de Belá Betim Paes Leme — Castelo Branco — Eros Gonçalves — João Maria dos Santos — Santa Rosa — Van Rogger.

Diretora de cêna e ensaiadora: ESTHER LEÃO

Está aberta na bilheteria do Teatro Glória uma assinatura para 4 récitas, a serem realizadas ás 1as., 3as. segundas-feiras de Outubro e Novembro de 1947, e aos seguintes preços: Camarotes: Cr$ 80,00 — Poltronas, Cr$ 120,00.

ESTRÉIA: Principios de Outubro com: "CORDA DE PRATA"

ESTREIA DIA 30

OS COMEDIANTES
APRESENTAM
NÃO SOU EU!...
DE EDGARD DA ROCHA MIRANDA
DIREÇÃO DE ZIEMBINSKI
Não sou eu, não sou eu!...
É o vento, que sopra atravez de mim...
TEATRO GINASTICO
Diariamente ás 20,30 Hs.
Vesp. aos Sabados, Domingos e Feriados ás 16 Horas

ALDA GARRIDO
NO **RIVAL**
SESSÕES ÁS 20 E 22 HS. VESP. ÁS 5as. E SAB. ÁS 16 HS. DOMINGOS ÁS 15 HS.
A LAGARTIXA
DE FEYDEAU-TRAD. E ADAPTADA POR
VIRIATO CORREA
5ª SEMANA
de sucesso absoluto
Com as lotações esgotadas

Teatro **REGINA**
Os Artistas Unidos
Apresentam
A ultima peça da TEMPORADA
DUAS MULHERES
De Malba Pimenta e Ferreira Rodrigues
com *Henriette* **MORINEAU**

ULTIMO SÁBADO

JAIME COSTA
no *Gloria até Domingo 28*
Ultima peça da temporada!

HOJE ÁS 20 E 22 HORAS

O TAL QUE AS MULHERES GOSTAM

3 atos de Miguel Santos
UMA FÁBRICA DE GARGALHADAS!
HOJE E AMANHÃ: Ultimas Vesperais da temporada.
Domingo 28 Despedida da Cia

TEMPORADA OFICIAL DE CONCERTOS E RECITAIS DA PREFEITURA DO D. F.
— TEATRO MUNICIPAL — N. VIGGIANI CONCESSIONARIO

HOJE ÁS 21 HS.
2º RECITAL
IMENSO EXITO
HARALD
KREUTZBERG
PROGRAMA DESLUMBRANTE E COMPLETAMENTE NOVO
Quarta-feira ás 21 hs. Ultimo Recital.
Ingressos á venda com grande procura

SÁBADO 4 ÁS 16 HS.
EXCEPCIONAL ACONTECIMENTO ARTÍSTICO
CONCERTO SINFÔNICO CORAL
CÔRO E ORQUESTRA DO TEATRO MUNICIPAL, com a colaboração do Côro do Colégio Pedro II e dos solistas: MARIA SÁ EARP, REIS E SILVA, MARIA HENRIQUES e AMERICO BASSO.
250 EXECUTANTES 250
Maestro ANDREA MOROSINI
Ingressos á venda

COMPRAM-SE ROUPAS USADAS

Maquinas de escrever e de costura, Enceradeiras, Ventiladores, Radios e tudo que represente valor. — Atende-se a domicilio. — SR. MOISÉS.
Tel. 43-7180.

MOVEIS

Familia de alto tratamento que se retira para Europa vende sala de jantar, tipo Colonial; moveis para living-room, estofados e outras peças para copa e cozinha, tudo de alta qualidade. Vêr á rua Carlos Góis n. 17, Leblon. (15445)

CIMENTO AMERICANO

Temos vinte mil sacos para embarque em Outubro. Procurar Sr. ABREU. Rua Mexico 164, Sala 42. (10867)

GELADEIRAS

4, 6, 7 e 9 pés Crosley, Shalvador, G. E., Norge, Philco, Kalvinator; novas, entregas imediata. Ver a INSTALADORA á Rua Uruguaiana n. 150 — TEL. 23-4438. (15008)

PADRE PINTO

Transporte para Rio Casca, ida e volta, em grupo de 8 pessoas, em ótima caminhonete. Tratar com Humberto, tel. 25-7871 ou chamar Felix, tel. 28-5538. (17226)

PREFEITURA MUNICIPAL DE NITEROI

EMPRESTIMO DE CR$ 20.000.000,00 — 8 %
COUPON N.º 21

O BANCO ANDRADE ARNAUD S/A, com sede nesta cidade, á Rua Buenos Aires, 20, pagará do dia 6 de Outubro em diante o coupon n. 21 do empréstimo acima, fornecendo, desde já, as necessárias listas, onde deverão os mesmos ser relacionados.
Rio de Janeiro, 25 de Setembro de 1947.

BANCO ANDRADE ARNAUD S/A.
JOÃO CECILIANO DE ANDRADE
Diretor-Presidente.
(33883)

MARCAS E PATENTES

PAN-TECNE LTDA.
Tr. Ouvidor, 17-4. - Tel. 23-4289 - Rio

SERRADOR
ULTIMA SEMANA
DO GRANDE SUCESSO DE
PROCOPIO
EM
«LIÇÃO DE FELICIDADE»
De Somerset Maugham
Trad. de Geisa Boscoli e Lilia Freire
DIARIAMENTE ÁS 20 E 22 HORAS
VESPERAIS — Quintas e Sábados ás 16 horas e aos Domingos ás 15 horas

MILAGRES DO Padre Antonio

Ponte Nova
Ucrania
Rio Casca

Condução e reserva de lugares por preço módico. Tratar pelo tel. 23-3722 com o sr. Jorge. Caminhão especialmente adaptado

ROUPAS USADAS DE HOMEM

PAGAMOS MAIS QUE QUALQUER OUTRO. — ATENDE-SE A DOMICILIO
Telefone para 22-4435.
(17081)

TEATRO FENIX

EMP. V. R. CASTRO
TEL. 22-5403

MILTON RODRIGUES apresenta

"BALLET DA JUVENTUDE"

Sob o patrocinio da U.N.E. e da F.A.E.
A maior criação coreografica de Schwezoff
"CONCERTO TRAGICO"
De Richard Addinsell, dansado por
IGOR SCHWEZOFF
"NOVOS NUMEROS DE DIVERTISSEMENTS"
"CONCERTO DANSANTE", de Saint-Saens
DOIS ULTIMOS ESPETACULOS DE DESPEDIDA, NO
TEATRO FENIX
HOJE, AS 21 HORAS, e AMANHÃ, AS 17 HORAS
BILHETES A' VENDA

MEIAS NYLON

A CASA ZILDA está vendendo as afamadas meias Du Pont Nylon malha 51, a 35, cruzeiros. Rua Santana, 223. (20048)

MEIAS DUPONT NYLON 51

A CASA HERMAN vende á Cr$ 30,00 a 35,00. Rua Santana 227. Tel. 32-4744. (32143)

SOCIO QUIMICO

Sou Quimico Industrial com longa pratica e otimas credenciais, falo diversos idiomas, procuro colega para montar consultorio tecnico e laboratorio em sociedade. Otimo plano de lucro. Cartas para 29.090 na portaria desta folha. (10090)

CONTAS CORRENTES
POPULARES
LIMITE Cr$ 60.000,00
JUROS
6 % a/a
BANCO DELAMARE S/A
AV. 13 DE MAIO, 41
RUA MARIA FREITAS, 155

Livros de argolas de folhas soltas, em diversos tamanhos, para todos os usos, encontra-se a venda na

Papelaria
Heitor, Ribeiro & C. Ltd.
Rua da Assembléia, 62
Telefones: 32-6364 - 32-6162
(1244)

FE'RIAS OU FIM DE SEMANA

[illegible] a Paraibuna — 5 horas do Rio, boa alimentação e muito leite. Tels. 38-7283 [illegible] Fóra á porta. (7438)

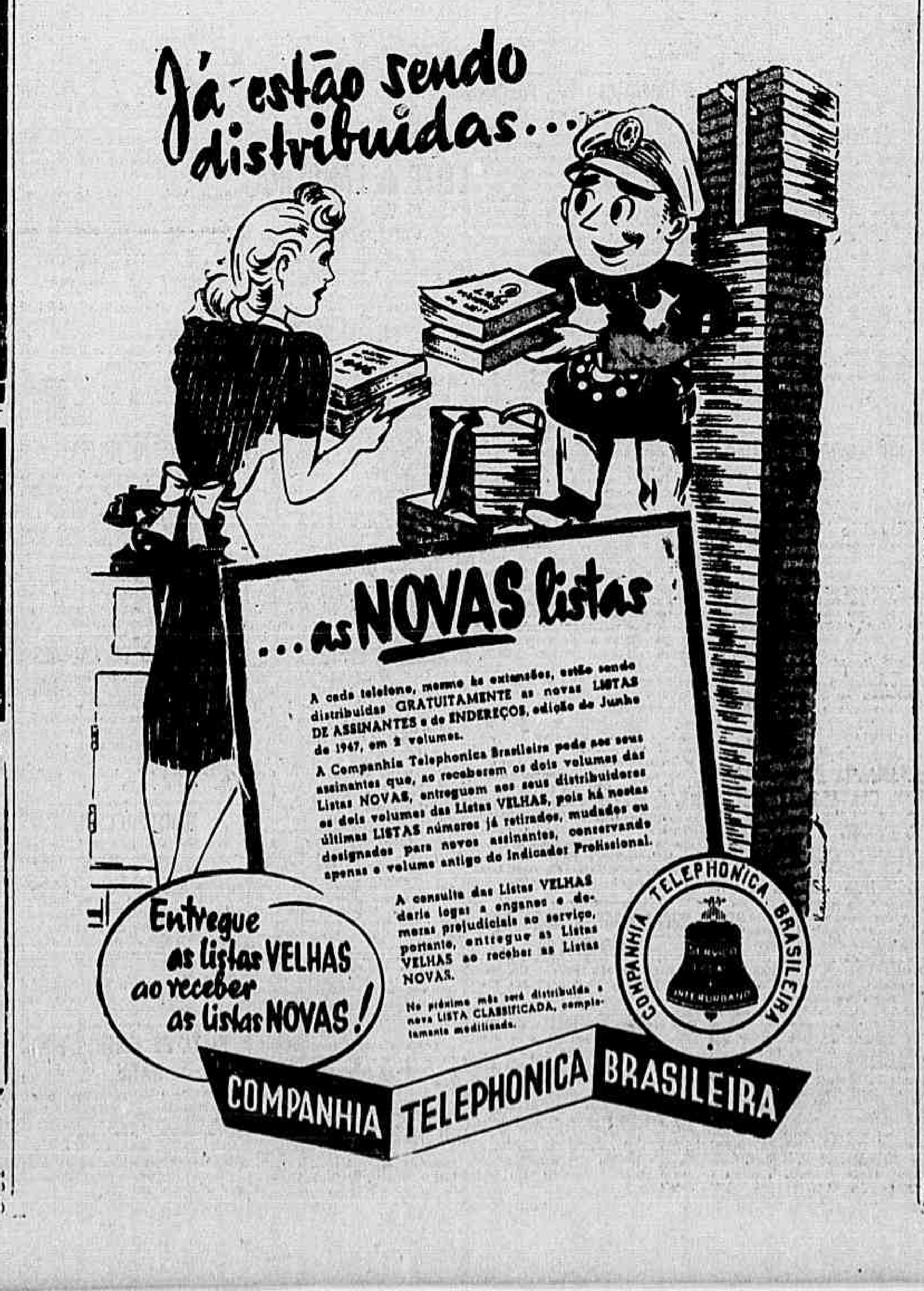

Já estão sendo distribuidas...
Entregue as listas VELHAS ao receber as listas NOVAS!
COMPANHIA TELEPHONICA BRASILEIRA

...as NOVAS listas

A cada telefone, mesmo às extensões, estão sendo distribuidas GRATUITAMENTE as novas LISTAS DE ASSINANTES e de ENDEREÇOS, edição de Junho de 1947, em 2 volumes.

A Companhia Telephonica Brasileira pede aos seus assinantes que, ao receberem os dois volumes das Listas NOVAS, entreguem aos seus distribuidores os dois volumes das Listas VELHAS, pois há nestas últimas LISTAS números já retirados, mudados ou designados para novos assinantes, conservando apenas o volume antigo do Indicador Profissional.

A consulta das Listas VELHAS daria logar a enganos e demoras prejudiciais ao serviço, portanto, entregue as Listas VELHAS ao receber as Listas NOVAS.

No próximo mês será distribuida a nova LISTA CLASSIFICADA, completamente modificada.

COMPANHIA TELEPHONICA BRASILEIRA

Walter Pinto apresenta
com Oscarito
SEU NOVO
Deslumbramento
ALI-BABÁ

QUE FOI DELIRANTEMENTE APLAUDIDA, ONTEM, EM "AVANT-PREMIÈRE"

EFEITOS DESLUMBRANTES DA LUZ NEGRA NO QUADRO "A DANSA DAS FLORES" e LUXO IMPRESSIONANTE NO PRÓLOGO "ALI-BABA' E OS 40 LADRÕES"

O MAIS LUXUOSO GUARDA-ROUPA E AS MAIS LINDAS COREOGRAFIAS DE DELFF.

Com um elenco jamais visto em nossos palcos: VIOLETA FERRAZ, PEDRO DIAS, MANOEL VIEIRA, LOURDINHA BITTENCOURT, MARGOT LOURO, ARISTEU SESSA, FLORIPES RODRIGUES, MARIA DO CÉU, OSCAR DUVAL e NELSON BARCELLOS.

Uma revista-burleta-fantasia de Luiz Iglesias com colaboração de Freire Junior e W. Pinto. Partitura de Martinez Grâu.

Recreio

HOJE, EM VESPERAL, AS 16 HS. E SESSÕES AS 20 E 22 HS
AMANHÃ, VESPERAL AS 15 HORAS
Venda de ingressos com 3 dias de antecedência.

ACENDEDORES

Isqueiros - Artigos para fumantes - Pedras - Objetos para presentes - Sortimento completo e sempre renovado, só na
CHARUTARIA PARÁ
OUVIDOR, 150 - TEL. 22-6104 - RIO

Estofos — Cortinas

Tipo Americano, sofás. Serger poltronas de fino gosto por preços reduzidos. Lustra-se móveis e Reforma móveis estofados. Orçamento gratis.
SILVA, fone 26-0770. (K 15431)

CAMISAS SOB MEDIDA

Rosé chemisier
★ TECIDO PRE-ENCOLHIDO ★ CONSERTOS DE CAMISAS
AVENIDA, 147 - 1º Andar

MEDICAMENTOS
que recomendam um laboratorio
SANAGRYPPE Para influenza e gripe
SANATONICO Antiasthenico e tonico
SANATOSSE Para tosses e bronquites
"DE"
Almeida Cardoso & C.
AV. MARECHAL FLORIANO, 11 - RIO
Procure nas farmacias e drogarias

MAQUINAS DE ESCREVER

Vendem-se novas e reconstruidas na América. Diversas marcas e vários tamanhos. Preços razoáveis. Rua Ouvidor, 41 — loja. (20810)

PROLAR

O SIMBOLO DA SEGURANÇA ECONOMICA

Sociedade Imobiliária com Sorteios Mensais

RESULTADOS DOS SORTEIOS REALIZADOS EM SETEMBRO DE 1947

Série "A" Prêmios	Valor em Cr$	Série "B" Prêmios	Valor em Cr$	Série "C" Prêmios	Valor em Cr$
1º M M T	10.000,00	1º H Q R	15.000,00	1º N S F	20.000,00
2º W J B	500,00	2º P F B	1.500,00	2º M J C	4.000,00
3º L U F	500,00	3º F F J	1.500,00	3º Q N S	4.000,00
4º H F A	500,00	4º K N T	1.500,00	4º I Q F	4.000,00
5º I T U	500,00	5º R O W	1.500,00	5º M O F	4.000,00

Prêmios no valor de Cr$ 200,00	Prêmios no valor de Cr$ 500,00	Prêmios no valor de Cr$ 800,00
MTM WBJ LFU HAF IUT	HRQ PBF FJF KTN RWO	NFS MCJ QSN IFQ MFO
TMM JBW UFL FAH TUI	QRH FBP JFF NTK OWR	SFN JCM NSQ QFI OFM
— JWB ULF FHA TIU	QHR FPB — NKT ORW	SNF JMC NQS QIF OMF
— BWJ FLU AHF UIT	RHQ BPF — TKN WRO	FNS CMJ SQN FIQ FMO
— BJW FUL AFH UTI	RQH BFP — TNK WOR	FSN CJM SNQ FQI FOM

Os próximos sorteios serão realizados ás 15 horas dos dias 24 e 27, e ás 11,30 do dia 25 de Outubro no auditório da Emprêsa á Av. Almirante Barroso, 2 — 10º andar, ficando, desde já, convidados para assisti-los, o público em geral e, em particular, os nossos prestamistas.

INSPETOR FEDERAL — *DR. ALVARO VALLE*

Sómente o SELO DE QUITAÇÃO torna válido o pagamento da mensalidade. Convidamos os prestamistas contemplados e que estejam em dia com suas mensalidades, a receberem seus prêmios. Na falta de cobrador em domicilio, o pagamento deverá ser efetuado á Rua 7 de Setembro, 99 — Telefone: 42-3523 ou na AGENCIA D. PEDRO II — Tel. 43-2284.

MATRIZ
RIO DE JANEIRO

(32912)

ESPORTES

YACHTING

O ANUÁRIO DA CONFEDERAÇÃO DE VELA

A Confederação Brasileira de Vela e Motor acaba de editar o seu anuário referente a 1946. E' a primeira vez que os estatutos da entidade dirigente da vela nacional são cumpridos nesse ponto — publicação do anuário, — e foi preciso que a entidade tivesse à sua frente êsse esforçado esportista e marinheiro de escól que é o almirante Lemos Basto. O trabalho está magnífico, pois encerra no seu bojo não somente o movimento veleiro relativo ao ano, como historia quase tôda vida, evolução e glórias do iatismo brasileiro além de interessante parte técnica a cargo de colaboradores.

O esporte da vela prossegue na sua marcha ascencional, aumentando cada dia o número de clubes, de veleiros, de construtores de barcos, o que evidencia um progresso que necessita ser controlado por uma entidade suprema e dirigida por um homem superior. E isto vem acontecendo com a Confederação e que conta com o seu ilustre presidente, um idealista das coisas do mar e do Brasil, não medindo sacrifícios nem trabalhos para dar conta da sua patriotica missão. E é tanto mais valiosa e necessária a presença do almirante Lemos Basto na direção e orientação do iatismo nacional, quando se verifica que elementos deletérios se infiltram no meio, tentanto implantar a discordia e a indisciplina. A figura respeitavel do almirante mantem à distancia e timoratos os que não pretenderem trabalhar em prol do esporte sem outro objetivo senão o próprio esporte.

Na apresentação no Anuário, diz o presidente da Confederação: — "O Anuário da C.B.V.M. será o meio de difusão de suas atividades, um repositório de informações de interesse geral, o elemento de união e reciproco conhecimento entre os iatistas, um fator pois de congraçamento e amizade entre êles".

FUTEBOL

RESOLUÇÕES DA C. B. D.

Aceito gostosamente o adiamento do Mundial

Reuniu-se anteontem, a diretoria da Confederação Brasileira de Desportos, que tomou as seguintes deliberações:

Tendo conhecimento de que a F. I. F. A. decidiu, com os poderes que tem, adiar a próxima disputa do Campeonato Mundial de Futebol para 1950, mediante consulta à C. B. D., a diretoria, com a presença de todos os diretores e dos drs. Luiz Aranha e João Lyra Filho, aquele vice-presidente da F. I. F. A. e delegado da Confederacion Sudamericana de Football e este presidente do Conselho Nacional de Desportos, resolveu habilitar a presidência a responder à F. I. F. A. de um modo favorável, na hipótese de se confirmar a decisão e feita a anunciada consulta, porque o adiamento consulta os interesses nacionais e internacionais da C.B.D.

Com relação à denuncia do convenio havido entre a Federação Paulista de Futebol e a Associação de Arbitros de Futebol do Estado de São Paulo, foi resolvido: a) conhecer do processo chegado à C.B.D. por intermédio do Conselho Nacional de Desportos; b) anotar a denuncia da convenção; c) submeter ao Tribunal competente a acusação constante do item 11 das razões apresentadas pela Associação de Arbitros.

Indicar, na forma da letra c do art. 10, do Código Brasileiro de Futebol, os srs. coronel Sidrack de Oliveira, dr. Mario Jacome, dr. Leopoldo Alves Casado, dr. Mario Fernandes, dr. Luiz Andrade e dr. José Lourenço Meira de Vasconcelos, para membros suplentes do Tribunal de Justiça Desportiva da Federação Pernambucana de Desportos.

Suspender por 15 dias, a contar de 26 de setembro corrente, o Gremio Tabajáras, filiado à Federação Metropolitana de Volley ball, na forma do art. 278 do Código Brasileiro de Futebol, por ter participado de uma competição de volley-ball em São Paulo, sem a prévia licença da C. B. D.

Dar vistas ao professor Castro Filho do processo referente à situação do atleta Waldir Pereira (Didi), que burlou a Lei de Transferência de Atletas, ao se inscrever na Federação Paulista de Futebol sem o competente "passe".

Conceder filiação, a título provisório, à Federação Paraibana de Futebol, dando-se-lhe um prazo de 60 dias para que obtenha a personalidade jurídica exigida pelo Estatuto da C.B.D.

Tomar conhecimento, pela publicação do "Diário Oficial", do despacho do sr. presidente da República negando auxílio para o comparecimento do Brasil ao próximo Campeonato Sul Americano de Futebol, no Equador, despacho este que veio afastar definitivamente a possibilidade da participação do Brasil naquele certame, cuja questão havia sido reaberta pela diretoria atendendo ao apelo do dr. Cuesta Garcez, enviado especial da Federacion Deportiva Nacional del Ecuador.

*

JUROS DE APÓLICES
PAGAMENTO IMEDIATO
COM PEQUENO DESCONTO
Banco Oliveira Roxo S. A., ex-Cia. Aurea, R. Miguel Couto, 7.

*

PARA A CONSTRUÇÃO DO ESTADIO DO AMÉRICA

O Departamento de Imprensa Esportiva da A.B.I. recebeu do América Futebol Clube a solicitação de ser interprete do convite à cronica esportiva metropolitana, escrita e falada, para cooperar na campanha pela construção do estádio do gremio rubro. A direção do D.I.E. aceitou prazeirozamente a incumbência, hipotecando aos dirigentes do campeão do Centenário o concurso da cronica, pois faz parte da diretriz do Departamento cooperar em todos os movimentos que tenham por objetivo proteger, amparar e incentivar os esportes.

E a construção do estádio do América é, sem dúvida, um dos anseios do futebol carioca. Hoje, à noite, na sede da rua Campos Sales, será realizado o sorteio das 30 primeiras cadeiras cativas do futuro estádio, e a cerimonia terá a presença da cronica esportiva, estando convidados todos os componentes da classe, aos quais o América oferece um "drink". A cerimonia do sorteio está marcada para às 20,30 horas.

Para a construção do estádio o dr. Max Gomes de Paiva, presidente do gremio rubro obteve do conselho deliberativo a aprovação de um plano de cadeiras cativas que, sem duvida alguma, resolverá o problema de financiamento da obra. São 1.524 cadeiras a serem vendidas por preços que variam de acôrdo com as respectivas colocações, ficando em poder dos adquirentes durante o prazo de 15 anos, garantindo ainda, as regalias de sócio de clube aos que integralizarem o pagamento de cadeira. Um plano simples e atraente.

*

OS JOGOS DE HOJE NO CAMPEONATO DA CIDADE

Antecipados pelos clubes, estão marcados para à tarde de hoje, três encontros oficiais do Campeonato Carioca de Futebol, em sua 8ª rodada.

Flamengo x Madureira — No campo da Gavea. Este é o principal, pois, enquanto que o rubro-negro está bem colocado, os visitantes não têm feito má figura nesta temporada, achando-se no meio da tabela de pontos. O Flamengo, é sem dúvida o favorito, mas não poderá facilitar.

Canto do Rio x América — No estádio Caio Martins, em Niterói. Se este jogo fosse efetuado semanas antes, podia-se temer a sorte dos visitantes, mas os niteroienses já perderam a cotação, e os rubros apresentam mais team.

São Cristovão x Bangú — Em Figueira de Melo. E' o mais fraco encontro de hoje. Ambos estão nos últimos postos, sendo que o visitante leva vantagem de 1 ponto sôbre os alvos. E' um jogo de colocação, apenas.

*

O SENCONTROS DE AMANHA

Para amanhã, completando a rodada que hoje se inicia, estão programados dois bons jogos, em suas devidas proporções, porque enquanto que na zona sul jogarão dois clubes das principais posições, na do norte, os adversários são os últimos da tabela, mas nem por isso este deixa de ser interessante.

No estádio das Laranjeiras, Botafogo e Fluminense jogarão uma partida já tradicional no futebol carioca, sem se falar na necessidade que ambos precisam em manter a posição em que se encontram.

Na zona leopoldinense, Olaria e Bonsucesso, pela primeira vez em partida do Campeonato da Cidade, vão se defrontar em busca de uma vitória de suma expressão para os seus adeptos, pois, cada bando se julga melhor, e aí está o momento mais propício para decidir o bastão da rivalidade existente.

ATLETISMO

INICIA-SE AMANHÃ O CAMPEONATO CARIOCA DE 1947

Com o entusiasmo que sempre caracteriza a disputa do cétro de campeão metropolitano de atletismo, será iniciada amanhã, à tarde, em São Januario, a disputa desse magno certame que tem como organizadora a Federação Metropolitana de Atletismo.

Cinco equipes estão inscritas, entretanto, somente três poderão aspirar para o seu pavilhão o título de lider do atletismo, pois, as duas restantes posuem um número diminuto de amadores, o que lhes tira sse justo direito, mas nem por isso o certame deixará de apresentar sensação, ao se defrontarem os defensores dos referidos inscritos.

A Federação tomou várias medidas para a perfeita realização das provas, as quais se desdobrarão em três domingos. A direção do certame é a seguinte:

Árbitro geral: Celio de Barros; diretor geral: Gastão Lobão; médicos: drs. Aluizio Caminha e Agenor Amambahy; anunciador: Carlos Rodrigues Neto; medidor oficial: Arnaudo Preuss; anotador: — Saltos e corridas: Marcelino Cabral; arremessos: José Reis Junior; contagem: Waldyr de Almeida; comissário: Nathanael Tognozzi; inspetor chefe: Antonio Cianni; inspetores: Isaac Cherman e Paulo Barbosa; assistente do diretor geral: dr. João Corrêa da Costa.

Corridas — Juiz de partida: Rubem Espozel Pinto; verificador: Hayrton Queiroz; diretor de chegada: Flavio Veiga; juízes de chegada: 1º lugar — Euzebio de Queiroz; 2º lugar — Oswaldo Bandeira; 3º lugar — Horacio Werne; 4º lugar — Oscar Adler; 5º lugar — Emilio Matos; 6º lugar — Orozimbo Rego; diretor de cronometristas: Joaquim Amaral; cronometristas: 1º lugar — Sebastião de Brito, dr. Ernesto Barbosa Alheira e Luiz Alfredo de Barros; 2 lugar — José Alentejano, Otto Pieper e Manoel R. Santos; 3º lugar — Gaspar da Silva, major Hayrton Salgueiro e capitão Fritz Manso.

Saltos — Juiz chefe: major Guilherme Catramby; juízes: Milton Bolivar de Araujo e Alfredo Gomes.

Arremessos — Juiz-chefe: Comte. Abel de Barros; juízes: Manú Licio Marques, Walter Machado e Durval Tavares Alvares.

NATAÇÃO

PELOS SETÔRES DA FEDERAÇÃO METROPOLITANA

Com a presença de todos seus membros, esteve reunido ontem, à tarde, o Conselho Técnico de Natação da F.M.N., a fim de julgar vários assuntos de sua alçada.

Inicialmente apreciou os resultados no Concurso Aquático proclamando o Guanabara, duplamente, como o campeão dos "principiantes" e o vencedor do respectivo certame. Foi examinada a frequência à competição, verificando ligeiro acrescimo dos amadores. Assim é que foram registrados 187 nadadores, e compareceram às eliminatórias 144, havendo uma percentagem de 23% de ausentes. Houve casos curiosos, como o América inscreveu 3, e faltou um, numa proporção elevada. O Flamengo, embora com uma equipe pequena, inscreveu 7 e compareceu à piscina com todos os inscritos.

O Conselho ainda homologou vários recordes, tendo também enviado à C.B.D. o novo tempo de Sergio Rodrigues, nos 100 metros livres, com 59''5 que é a nova marca brasileira. O América tinha oficiado à Federação pedindo para ser indicada a piscina do Guanabara para o seu Concurso de 12 de outubro, entretanto, o Conselho não póde atender à pretensão do clube rubro. As inscrições serão encerradas na próxima segunda-feira, e as eliminatórias, domingo 5, na piscina do Fluminense, onde também serão disputadas as finais, naquela data.

Um pedido do Icarai, para que a Federação indicasse os juizes para a sua competição de hoje, no Caio Martins, nã pôde ser atendido por ter chegado fora do prazo.

Após o expediente, o Conselho recebeu a visita de vários técnicos dos clubes filiados, qu ehaviam sido convidados, para trocar idéias para o próximo Campeonato Brasileiro de Natação. Foi uma reunião bem proveitosa, pois, ficaram assentadas várias medidas para a natação da cidade, inclusive o treinamento desde já dos que podem se candidatar a tomar parte nas eliminatórias de seleção. Outro ponto interessante foi uma proposta para ser custeado esse treinamento, de forma a aumentar as possibilidades técnicas de cada concorrente. Nessa campanha, a Federação não terá gasto algum, pois, pois, tudo será sustentado financeiramente por um grupo de devotados.

Foi apreciada também a oferta de uma rica taça, pela "Casa Superball" que s edestina a premiar a entidade mais eficiente que econcorrer ao Campeonato Brasileiro de Natação, e cuja regulamentação ainda vai ser elaborada.

*

UMA COMPETIÇÃO EM NITEROI

Na piscina do estádio Caio Martins, será disputada hoje, uma competição infanto-juvenil, que tem o C. R. Icarai como seu organizador, como concorrentes as equipes do Vasco, Gragoatá, Fluminense, Botafogo e Guanabara, além do clube promotor. Esse cotejo tem a sua parte financeira organizada para fins de beneficio.

VÁRIAS

TAMBEM OS NADADORES

A Federación Argentina de Natación acaba de endereçar à C.B.D. um convite para ser transmitido aos nadadores Paulo W. da Fonseca e Silva, Willy Otto Jordan e Sergio Geraldo de Alencar Rodrigues para participarem de um Torneio Internacional de Natação, que será realizado em Buenos Aires, no período de 14 a 16 de outubro vindouro. A referida Federação comunicou que custeará as passagens por via aérea e bem assim a hospedagem. No referido torneio deverão participar ainda nadadores destacados da Europa, três dos Estados Unidos e um do Uruguai.

Uma "marmita"... — **Buenos Aires, 26 (FP)** — O govêrno adquiriu por 40.000 pesos, o iate "Legh II", utilizado pelo navegador Solita Rio Vito Dumas, em seu raide pelos sete mares do mundo. A embarcação será destinada à aprendizagem na Escola Naval.

Taça "Herbert Moses" — Para os jogos da rodada que hoje se inicia no Campeonato Carioca de Futebol, são estes os prognósticos dos nossos companheiros: Diocesano F. Gomes — Flamengo 3x1, América 4x0, São Cristovão 2x1, Botafogo 3x2 e Bonsucesso 3x3. Bruno F. Gomes — Flamengo 5x2, América 3x1, São Cristovão 3x1, Fluminense 1x1 e Olaria 4x3. Julio Silva — Flamengo 4x1, América 2x0, São Cristovão 3x2, Fluminense 3x1 e Olaria 2x1.

Vamos estudar com simpatia — A International Amateur Athletic Federation comunicou à C.B.D. que o seu pedido para ser incluida na relação "B" das entidades que controlam o atletismo no mundo, será submetido ao Congresso que terá lugar em Londres, em 1948, por ocasião dos Jogos Olimpicos.

Peron, o Mecenas do esporte — **Buenos Aires, 26 (A.F.P.)** — O govêrno argentino destinou a importancia de meio milhão de pesos para incrementar a prática do "rugby" na Argentina, cujo fornecimento será dado como empréstimo às entidades que se dediquem à prática desse esporte.

Torneio noturno de tenis — O máu tempo não permitiu a realização dos encontros nesse Torneio, marcados pela entidade tenistica, ficando os de anteontem, para depois de amanhã. Hoje, se for possível, teremos os seguintes jogos nos campeonatos interclubes: 1ª classe de cavalheiros — Fluminense x Tijuca e Vasco x Paissandú. 1ª classe de senhoras — Tijuca x Fluminense. Amanhã, deverão jogar — 5ª classe de cavalheiros — Tijuca "B" x Leme, Tijuca "A" x Caiçáras, Fluminense "B" x Vasco.

Quebradeirite... — A Federação Paulista de Natação comunicou à C.B.D. que, infelizmente, não poderá participar da disputa do próximo Campeonato Brasileiro Juvenil de Natação, marcado para fevereiro de 1948, pelas dificuldades que está atravessando com a falta de auxilio dos Poderes Públicos, que possibilite a participar de competições dessa natureza.

Transferido para o Paraná — A Confederação Brasileira de Desportos cientificou à F.M.F. a transferência do profissional Rubem Placido Corrêa, do Canto do Rio para o Curitiba F. C., do Paraná.

Licença para o torneio — O Fluminense F. Clube, por intermédio da Federação Metropolitana de Tenis, solicitou a devida licença à C. B. D. para realizar uma grande competição internacional de tenis, no período de 10 a 15 de outubro próximo, com o concurso de tenistas ingleses e americanos.

Campeonato Carioca de Ciclismo — Com a partida e chegada na Praça Mauá, será disputada amanhã, pelos clubes da Federação Metropolitana de Ciclismo, o título de campeão carioca de velocidade, no qual estão inscritos os melhores e mais destacados pedalistas metropolitanos. Essa prova que tem o percurso de 100 quilômetros apresenta várias e interessantes características.

O Cerro concordou — O Cerro Portenho, da Liga Paraguaia, concordou com a transferência do seu profissional Berardo Villanueva, para o Clube Atletico Paranaense, de Curitiba.

Suspenso o contrato — O Bangú comunicou à Federação Metropolitana de Futebol, haver suspendido o contrato do profissional Mauricio Silva, opr deficiência técnica e por ter falta aos treinos de quarta e quinta-feiras últimas.

Mario Viana! Põe as barbas de môlho — **São Paulo, 26 (Asp)** — Confirmando o que estava sendo geralmente previsto, o Conselho Diretor do Departamento de Arbitros da Federação, julgando as arbitragens de João Etzel e Artur Cidrin, as considerou deficientes, pelo que impôs aos dois conhecidos juizes a pena de rebaixamento de categoria. Para as duas vagas abertas foram promovidos os árbitros João Barato e Augusto Ramos da Silva, que pertenciam ao quadro "B".

Tijuca x Escola Naval — Para a noite de hoje está combinado o esperado amistoso anual de basketball, entre as equipes do Tijuca T. C. e da Escola Naval, em torno da conquista da "Taça Comte. Benjamin Sodré", troféu êsse que foi doado há anos pelo saudoso comte. Heitor Plaissant, e que constitui motivos de momentos de solidariedade entre os dois adversários. Esse jogo será no ginásio da rua Conde de Bonfim, às 9 horas findo o qual será oferecida uma festa dançante aos cadetes da Marinha.

Campeonato Classista — As equipes de futebol inscritas no Campeonato Classistas, terão hoje o prosseguimento desse torneio, com os seguintes jogos, Ferreira Pinto x Casa José Silva, Moinho Fluminense x Clube Panair, Janer Clube x Estacas Franki, Wilson Sons x Sul América, Clube G. E. x Sousa Cruz e Leopoldina Railway x Standard Elétrica.

Azes da roça — **Vitória, 26 (Asp)** — A 11 de outubro próximo, serão realizadas pela primeira vez, em águas deste Estado, regatas à vela com barcos de classe internacional "Snipe", despertando curiosidade a participação dos cariocas, que contam com verdadeiros "ases" do audacioso esporte, alguns de fama internacional, como, Jean Malignon, Fontenele, Tomaz e outros.

O que teria feito o professor? — O Tribunal de Justiça da F.M.F., intimou o professor João Batista Ourique de Oliveira, aluno do Colegio de Arbitros e o amador Walter Ferreira Barbosa, para comparecerem na próxima segunda-feira, às 17,30 horas, na Auditoria do Tribunal.

Até o Jany foi convidado — **Buenos Aires, 26 (A.F.P.)** — A fim de participarem dos próximos campeonatos de natação da republica argentina, que serão disputados entre 14 e 16 de outubro próximo, a Federação Argentina de Natação enviou convites aos mais destacados nadadores do Brasil, Uruguai e Estados Unidos. Também foi convidado o francês Alex Jany, campeão mundial dos 100 e 400 metros livres, cujo tempo do primeiro foi melhorado para 55'88/10. O campeão francês e europeu de nado de costas, Vallery foi, por sua vez, convidado.

Estão chegando as afamadas
BSA
SECÇÃO de BICICLETAS
DISTRIBUIDORES EXCLUSIVOS
MESBLA
Visitem nossas EXPOSIÇÕES
RUA DO PASSEIO, 48/56

EDITAL

De acôrdo com o Parágrafo único do Artigo 254, do Estatuto dos Funcionários Públicos, INTIMO os servidores abaixo relacionados a comparecerem ao Grupo Auxiliar do Pessoal do Arsenal de Marinha da Ilha das Cobras, no prazo máximo de oito (8) dias, afim de apresentarem defesa no Processo Administrativo a que estão sujeitos.

Turma	N.º	NOME	Matricula I.P.A.S.E.
261	307	Edgard Luiz da Silva	139.559
31	140	Manoel Alves da Silva	136.233
31	150	Maximo Nunes	136.243
31	431	Mario Barreto	136.514
51	162	João Azevedo Baptista	137.051
261	003	Paulino de Souza	139.208
61	114	José Rodrigues	137.409
61	222	Bernardino Vieira da Cunha .	137.511
200	038	Jacob Ximenes do Prado	139.160
100	021	Geraldo Ribeiro de Souza ...	138.182
710	012	Enéas Pacheco de Lima	262.327
200	177	José Nabeth	712.399
110	162	João Baptista de Souza Gomes	138.276
34	002	Julio Claudio	136.117
71	003	Alvaro Barboza	137.827
71	006	Haralton Cunha	137.830
32	316	Luiz Gonzaga de Macedo ...	712.345
0018	003	Fernando Viveiros Bustamante	

Rio de Janeiro, em 16 de setembro de 1947.
ORLANDO CARVALHO DE ALMEIDA
Capitão Tenente, Presidente da Comissão
Promotora do Processo Administrativo.
(32045)

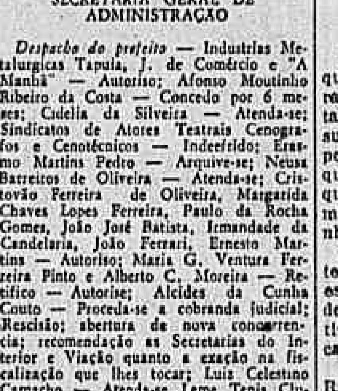

NA ADMINISTRAÇÃO MUNICIPAL

SECRETARIA GERAL DE ADMINISTRAÇÃO

Despacho do prefeito — Industrias Metalurgicas Tapula, J. de Comércio e "A Manhã" — Autoriso; Afonso Moutinho Ribeiro da Costa — Concedo por 6 meses; Cidelia da Silveira — Atenda-se; Sindicatos de Atores Teatrais Cenografos e Cenotécnicos — Indeferido; Erasmo Martins Pedro — Arquive-se; Neusa Barreiros de Oliveira — Atenda-se; Cristovão Ferreira de Oliveira, Margarida Chaves Lopes Ferreira, Paulo da Rocha Gomes, João José Batista, Irmandade da Candelaria, João Ferrari, Ernesto Martins — Autoriso; Maria G. Ventura Ferreira Pinto e Alberto C. Moreira — Retifico — Autorise; Alcides da Cunha Couto — Proceda-se a cobrança judicial; Rescisão; abertura de nova concorrencia; recomendação as Secretarias do Interior e Viação quanto a exação na fiscalização que lhes tocar; Luis Celestino Camacho — Atenda-se Leme Tenis Clube — Indeferido; Roldão de Siqueira — Cancele-se; Lauricena de Almeida — Autoriso.

Atos do Secretario — Foram designados Julio da Gama e Silva e Mariana Salvador Correia de Oliveira para a Secretaria Geral de Viação; Renato Calara do Amaral para a Secretaria de Finanças; Clodoaldo Brasilino da Fonseca para a Secretaria Geral de Agricultura; Paulo Alvares Brochado para a Secretaria Geral de Administração.

Despachos — Antonio Ferreira da Silva Quintela — Tendo sido transferido para a vaga existente de um outro sequerente, aguarde oportunidade.

Departamento do Pessoal — Gabriel de Siqueira, Dulce Maria Nunes de Espirito Santo, Miralda Pilar Barbosa, José Franco de Freitas, Herves Jacaré da Silveira, Rodolfo Felicio da Costa, Floriano de Almeida e Jocelino Amaro do Nascimento — Indeferido; Julio Correia da Silveira — Deferido; Leda Coutinho Ferrão, Helia Ramos Moreira — Abono; Antonio Gomes da Cunha Filho reassuma o exercício; Augusto Amancio Valadão — Considere-se licenciado.

SECRETARIA GERAL DE EDUCAÇÃO E CULTURA

Departamento de Educação Primária — Foi designado Maria José de Vasconcelos para a escola Padre Antonio Vieira e transferido Maria Francisca Tereza França para a escola Tenente Renato Cesar.

Departamento de Educação Técnico Profissional — Foi designado Romilda Costa Pereira para a E. T. Bento Ribeiro.

Instituto de Educação — Foi designado Carlos Cruz para a Escola Carmela Dutra.

Secretaria Geral de Finanças — Foi transferido Paulino de Alencar Araripe para a Superintendência do Financiamento Urbanístico.

Despachos — Empresa Técnica de Engenharia Ltda., Cia. Comércio e Construções S. A., Domingos Caruso, Manoel Cabalero — Autoriso; Pedro Martins de Lima, Produtos de Escritorio Excelsior Ltda. Mantenho o despacho.

SECRETARIA GERAL DE SAÚDE E ASSISTÊNCIA

Atos do Secretario Geral — Foram designados Edith Ribeiro de Melo para o Departamento de Assistência Hospitalar, Roberto Pessoa para as funções de responsavel pelo expediente da Revista Médica Municipal.

Departamento de Assistência Hospitalar — Foram transferidos Isaac Fserchtein para o H. G. Miguel Couto; Paulo Novis para o H. G. Miguel Couto.

TURF

A CORRIDA DE HOJE NO JOCKEY CLUB

O Jockey Club Brasileiro levará a efeito esta tarde no hipódromo da Gávea, a sua habitual corrida dos sábados, para a qual organizou bom programa de sete páreos, que deverão proporcionar disputas interessantes, notadamente o destinado aos quatro anos perdedores que reune um lote numeroso de competidores. Os candidatos prováveis ás principais colocações são os seguintes:

Ipiranga — Andaluza — Fontana.
D. José — Tariabé — Lydia.
Tribunal — Huasca — Merengue.
D. Fernando — Digitalis — Rocanora.
Helicon — Hirondelle — Brahma.
Gongué — Dynamo — Gavial.
Havano — Pury — Xavante.

Está marcada para ás 13,10 horas a pesagem para o primeiro páreo que será corrido ás 14,10 horas.

NA PISTA DE AREIA

Os quarto e quinto páreos serão realizados na pista de areia e na distancia de 1.200 metros.

MONTARIAS

1º páreo — 1.600 metros — A's 14,10 hs. — Cr$ 30.000,00.

			Ks.
1 —	1 Fontana	L. Benites	55
2 —	2 Ipiranga	O. Ulloa	55
3	3 Andaluza	I. Souza	55
	4 Bayeux	J. Mesquita	55
4	5 Loma	G. Costa	55
	6 Itaquatiá	P. Simões	55

2º páreo — 1.600 metros — A's 14,40 hs. — Cr$ 20.000,00.

			Ks.
1 —	1 Don José	S. Ferreira	50
2	2 Bobuchita	R. Freitas Fº	58
	3 Lydia	A. Portilho	58
3	4 Preambulo	W. Andrade	60
	5 Fabula	X. X.	58
4	6 Tariabé	F. Irigoyen	58
	7 Blue Rose	S. Batista	58

3º páreo — 1.500 metros — A's 15,10 hs. — Cr$ 18.000,00.

			Ks.
1	1 Huasca	S. Ferreira	54
	2 Sis	A. Medina	54
2	3 Dianteira	R. Freitas Fº	50
	4 Veneno	J. Costa	52
3	5 Tribunal	C. Brito	56
	6 Aragonita	J. Santos	56
4	7 Merengue	W. Andrade	58
	8 Concurso	Forfait	56

4º páreo — 1.200 metros — A's 15,45 hs. — Cr$ 20.000,00.

			Ks.
1	1 Kelvin	Forfait	52
	2 Digitalis	J. Vidal	52
2	3 D. Fernando	D. Ferreira	56
	4 Energeina	S. Batista	50
	5 Fantasia	R. Freitas Fº	50
3	6 Ancito	P. Coelho	54
	7 Fil d'Or	E P Coutinho	52
	8 Rocanora	J. eMasquita	50
4	9 Urucungo	L. Benites	54
	10 Manful	L. Rigoni	52

5º páreo — 1.000 metros — A's 16,20 hs. — Cr$ 22.000,00 — Betting.

			Ks.
1	1 Urvio	J. Mesquita	56
	2 Hirondelle	O. Ulloa	54
	3 Galante II	E. Silva	56
	4 Hélicon	L. Rigoni	56
2	5 Ternura	J. Santos	54
	6 Faloax	A. Barbosa	56
	7 Ben Hur	D. Ferreira	56
3	8 Grey Peter	I. Souza	56
	9 Hanibal	Forfait	56
	10 Chibante	A. Araujo	54
4	11 Brahma	G. Costa	56
	12 Juventa	W. Lima	56

6º páreo — 1.500 metros — A's 16,55 hs. — Cr$ 30.000,00 — Betting.

			Ks.
1	1 Gongué	D. Ferreira	55
	" Leviana	Forfait	53
2	3 Gavial	A. Barbosa	55
	3 Alto Mar	S. Ferreira	55
3	4 Lombardia	J. Mesquita	53
	5 Carlinhosa	W. Andrade	53
	6 Dynamo	J. Vidal	55
4	7 King Cole	Forfait	51
	6 Vargem Alegre	Forfait	53

7º páreo — 1.400 metros — A's 17,30 hs. — Cr$ 28.000,00 — Betting.

			Ks.
1	1 Guaranysinho	D Ferreira	56
	2 Xavante	W. Andrade	52
2	3 Havano	A. Barbosa	56
	4 Malmiquer	R Freitas Fº	52
3	5 Pury	S. Ferreira	52
	6 Divisa Ouro	L. Rigoni	54
4	7 Jacuhi	P. Simões	56
	8 Caxambú	J. Vidal	52

O APRONTO DO INVICTO

Ultimando o preparo para cumprir o seu compromisso no grande prêmio Conde de Herzberg, o invicto Hamdam, aprontou ontem na pista de areia do hipódromo da Gávea, em 36" 3/5 para os 600 metros.

REAPARECIMENTO DE JOCKEYS

Como é sabido, o Jockey Irenes Leguisamo acha-se restabelecido do acidente que sofreu quando Etwin rodou. Sua volta a atividade realizou-se sem inconvenientes para a sua eficiencia e é quase certo que reapareça agora em público na reunião desta tarde no hipódromo de San Isidro. No que se refere ao jockey Juan P. Artigas, que foi cuspido da sela pelo cavalo Puro Tranco, domingo, em Palermo, já deixou o sanatório e como seu estado é na aparencia favoravel, aceitou em principio montarias para a mesma corrida e quanto a Luis Canu que foi projetado ao solo, também no domingo, por Sábado, curou-se completamente das lesões recebidas, tendo estado ante-ontem na pista exercitando vários animais, devendo atuar hoje também.

VOLTOU DOS PAGOS

Regressou do turf portoalegrense, onde permaneceu por pouco tempo, o jockey Walter Cunha, que reiniciará as suas atividades no hipódromo da Gávea.

PUNJAB CONTINUA A FRACASSAR

Na corrida de terça-feira última em Belmont Park, nos Estados Unidos, o cavalo Bright Word, dirigido pelo jockey chileno Ruperto Donoso, derrotou por meia cabeça Quick Reward na prova principal do programa cumprido, entrando em terceiro o cavalo argentino Pujante e em quarto Punjab da mesma origem. O ganhador que levantou o prêmio de 7.300 dolares, percorreu a milha em 97" 2/5, pagando 11,10 por poule de 2 dolares.

OS CONCURSOS DA NOTURNA

Os concursos e bettings da corrida noturna tiveram os seguintes resultados:

Bolo simples — 7 vencedores com 5 pontos, rateio Cr$ 5.981,00.
Bolo duplo — 2 vencedores com 11 pontos, rateio Cr$ 15.336,00.
Betting grande — 21 vencedores, rateio Cr$ 449,00.
Betting pequeno — 277 vencedores, rateio Cr$ 249,00.
Betting duplo — 30 vencedores, rateio Cr$ 28.121,00.

AGA KHAN RESTABELECEU-SE

Paris, 26 (R.) — Aga Khan, que sofrera um ataque de hemorragia interna, está agora completamente restabelecido, depois de submeter-se a um tratamento especial, em Lausane, na Suiça, ao que se informou aqui. Espera-se que o grande lider espiritual islamita siga para esta capital amanhã.

Aga Khan, que conta atualmente 69 anos de idade, é o chefe espiritual de milhões e milhões de muçulmanos islamitas, e multi-milionário conhecido por seus cavalos de corrida.

De Paris deverá seguir para a Riviera, onde se demorará por cerca de dois meses em convalescença.

NO DOMINIO DA RÁDIO-ESTESIA

Paris, 26 (A. F. P.) — "Foram realizadas descobertas muito importantes no dominio da radioestesia", declarou ontem o doutor Besson, vice-presidente da Associação Internacional de Médicos Radio-estesistas, expondo as principais questões que serão debatidas no transcurso do Terceiro Congresso de Radio-estesistas, que se iniciará amanhã, nesta capital.

Acrescentou o doutor Besson: "Estudaremos particularmente os trabalhos do doutor Larbereau, cujas pesquisas sôbre os desequilibrios celulares permitirão um novo tratamento do cancer".

CHAMADOS PARA RECEBER CARTAS-PATENTES

Devem comparecer ao gabinete da Diretoria de Recrutamento, a fim de receberem suas cartas patentes, os seguintes oficiais: mjor, Agenor Edesio Estelita Lins; caps: Wilson Marques de Abreu, Jorge Silva e Souza, Clovis de Alencar Sabola, Alexandre Manes Filho, Alarico da Camera Castro, Italo Carmeno Anderson, Lourival Ribeiro da Silva, Waldir de Melos Matos, Paulo Mauricio de Andrade Amora e Arnaldo Guimarães Fonseca; 1os. tens.: Reinaldo Machado Vieira, Benedito Gasparinho e Silva, Mauri Teixeira de Melo, Joel Guimarães, Jarbas Morais Bastos, José Vicente Barbosa Monteiro de Carvalho, Luis Pinto de Miranda Montenegro, Claudio Pereira dos Santos, Sergio Ivan Nacinovio e Orlando Leite Ribeiro; 2os. tens.: Gastão Morais e Silva, Alvaro do Nascimento, Henrique Mendes Pereira e Vicente Leal Lins de Barros; cap. Jesus Augusto Teixeira de Carvalho e Silva.

COMPRA O GOVERNO BRASILEIRO MATERIAIS EXCEDENTES AOS EE. UU.

O Comissário da Liquidação de Materiais no Exterior, comandante Collins-Con, anunciou ontem, dia 25, que a bem dizer todos os excedentes norte-americanos no Brasil haviam sido vendidos.

Grande parte dos materiais foi vendida ao govêrno brasileiro, tendo o restante sido adquirido por particulares brasileiros, pela UNRRA, e agências governamentais norte-americanas no Brasil, e por ex-combatentes.

Esses bens excedentes, que custaram ao govêrno dos Estados Unidos 31.5 milhões de dólares, foram vendidos por um total de 12.7 milhões de dólares, beneficiando sobremodo o govêrno brasileiro e outros compradores particulares, ao mesmo tempo tornando disponiveis no Brasil grandes quantidades de materiais não encontrados nas fontes normais da produção interna.

O objeto das transações consistiu de equipamento de construção e minas, aviões e peças sobressalentes aeronáuticas alimentos e equipamento de transporte. Esses materiais, cujo custo original alcançou 22.9 milhões de dólares, foram vendidos por 11.1 milhões, ou seja, pouco menos da metade.

O govêrno brasileiro, em duas compras vultosas, adquiriu mercadorias excedentes no valor de 18.8 milhões de dólares por um total de 9.2 milhões. A fim de facilitar ainda mais esta compra, os Estados Unidos concederam um crédito de 8 milhões de dólares ao Brasil, resgatável em cinco prestações iguais.

Os excedentes que ora se liquidam no Brasil, constavam de equipamento e materiais trazidos ao país pela Companhia Comercial, a Ruber Development Corporation e outras agências empenhadas no esfôrço de guerra aliado.

Segundo os têrmos do acôrdo de venda, as somas recebidas podem ser aplicadas em construções ou melhorias na embaixada e nos Consulados dos Estados Unidos no Brasil. O acôrdo em questão foi assinado pelo general Alvaro Fiuza de Castro, designado pelo presidente Eurico G. Dutra para representar o Brasil na transação, e pelo comandante Collins-Con, assegurando, outrossim, que a importancia em cruzeiros adiantada na compra desses uteis materiais seja empregada no Brasil.

A UNIFICAÇÃO DAS FÔRÇAS ARMADAS NOS EE. UU.

Washington, (USIS) — Foram dados os primeiros passos no sentido da execução das cláusulas para a unificação das fôrças armadas norte-americanas, de acôrdo com a lei de segurança nacional do corrente ano, ao ser anunciado o plano inicial de divisão do Exército e da Fôrça Aérea dentro da estrutura da defesa nacional.

O referido plano, contendo mais de 200 acôrdos especificos entre as duas armas militares, será submetido ao secretário da Defesa, sr. James Forrestal, para aprovação e para que sejam tomadas as providências necessárias à sua vigência, disse o secretário do Exército, sr. Kenneth C. Royal, ao torná-lo publico. Declarou que, em sua opinião, as modificações mais importantes a serem incluidas no plano eram (1) Divisão da autoridade em matéria de pessoal dos dois serviços; (2) pleno reconhecimento da independência de instalações das duas fôrças, exceto nos casos em que se considerar conveniente os serviços mistos; e (3) continuação inicial do sistema de serviços cruzados que ora existe.

Os planos estabelecem a concessão de 20.000 comissões regulares do Exército à Fôrça Aérea, para oficiais desta arma, e autorização para que 400.000 elementos da Fôrça Aérea Militar sejam transferidos do atual contingente de 1.070.000 do Departamento da Guerra para a Fôrça Aérea, sendo que esta não mais precisará de aprovação do Exército para os seus planos de organização, mobilização, desmobilização e treinamento. O serviço de apoio à Fôrça Aérea pelo Exército continuará na escala substancial atualmente estabelecida.

Ao anunciar os primeiros planos para a unificação das fôrças armadas dos EE. UU., o secretário Royal frisou que os planos de organização não eram rigidos, e disse acreditar que "a experiência provará que são fundamentalmente sólidos e suficientemente flexiveis para fazer face às condições evolutivas".

RECRUDESCE A AÇÃO DOS GAFANHOTOS

Cruz Alta, 26 (Asp.) — Em consequência da destruição dos seis aviões empregados no combate aos gafanhotos, devido ao ciclone que castigou esta cidade, os acridios intensificaram os seus ataques às zonas serrana e missioneira. Os lavradores que estavam esperançosos dos resultados do combate à praga pelos aviões estão ansiosos pela chegada de novos aparelhos, que virão substituir os destruidos. Ao que se informa, a Secretaria de Agricultura, que perdeu dois aviões no ciclone, já está tomando providências para substitui-los.

SOCIAIS

Marselha, porta do Oriente

Um clarão ilumina uma das ruelas ingremes do Velho Pôrto. Um "nervi" cai sôbre os joelhos, como um boneco desengonçado. Apitos. Ouve-se o ruido de portas que se fecham. Num átimo, sombras de homens e de mulheres desaparecem. Vozes assustadas apagam-se, de repente, no coração da noite. A rua fica vazia. E o silêncio, de súbito, cai, como o pano de bôca de um teatro, até surgir um policia que, com o pé direito, vira a cabeça do morto e resmunga: "Boa limpeza. Menos um.."

As vozes flutuam, aqui e acolá:

— Sinto uma fraqueza imensa. Não poderei mais ver minhas jóias, que são tão grandes como as que brilham nos dedos grossos das peixeiras gritalhonas do mercado. Flor de pecado, cedo, murchei. Minha memória se apaga como o brilhante branco, sem jaça, que a Adélia me deu e que jaz, agora, amortecido, dentro da caixinha de prata. Já não andarei mais, insatisfeita e como uma tonta, pela Cannebière, subindo e descendo e descendo e subindo. Mas eu não quero morrer! Sou ainda tão moça!...

Num canto escuro, um espertalhão, que se diz ladrão internacional, cercado de basbaques, tenta impingir jóias falsas por verdadeiras. Gente de tôdas as raças transita pela Cannebière. E Marius, que inventou a história da sardinha que entupiu o pôrto, flana, também, pela célebre rua da cidade rumorejante...

— Meu espirito está parado como o absinto num copo. Não posso mais me mover. Porque me tiraram do sanatório! Oh! essas lanternas vermelhas da rua da Bouterie. Com a droga, meus pulmões parecem um fole estragado e meus cabelos têm menos brilho do que o gêsso. E êles eram tão louros! Gêsso. Gêsso. Gêsso. A primeira vez que beijei o biltro do José senti-me como uma alga dentro de uma onda...

A cidade queima sonhos de esperanças e desânimos, de alegrias e de tristezas, de instintos, de fugitivas sensações e de pensamentos interiores. Quem sabe se um moço não conformista, inquieto, com imagens raciais e uma adjetivação prenhe de alma e de côr, não está escrevendo a história de lua e de sensibilidade da cidade, num estilo cheio de relações próximas e longinquas!...

— Não devia estar chorando assim. Esbanjei minha mocidade porque quis. Sim, porque quis. A Adélia anda sempre agarrada à Emília, como um navio a um rebocador. Como é gozada a Adélia! Não sei porque gostei do José. Estou certa de que o Gastão, meu amiguinho de infância, choraria se me visse. Meu corpo, na grande lua do espelho do meu quarto tinha, de noite, na rua da Bouterie, lampejos quentes de âmbar. Sim, de um âmbar todo especial. Mas eu não quis, meu Deus, gastar minha vida assim! Será mesmo que agora é muito tarde!...

Num "cabaret" um cancionista, pedindo ao público rimas masculinas e femininas, improvisa, no piano, perto de um quadro negro...

— E ela, a moça que viveu fascinada pelo brilho dos anéis, e gostou do biltre do José, morre numa mansarda, abandonada e minada pela tuberculose. Seus olhos são dois poços de mistério...

REGO RANGEL

-◎-

Para o album de Mlle.

CRISTIANISMO

Se acaso voltasse um dia
À Terra, de forma estranha,
Jesus verificaria
Que o mundo reclamaria
Novo Sermão da Montanha!

PETRARCA MARANHÃO

NATALICIOS

Fazem anos hoje a sra. Silvia Zenobio Barreto de Assunção, esposa do capitão tenente José Barreto de Assunção e o sr. François Jammel.

DATAS INTIMAS

Completa anos hoje a menina Scheila Presa, filha do sr. Valdemar Valter Presa e de d. Aurora Presa.

— Faz anos hoje o jovem Jorge Arnaud, filho do sr. José Joaquim Fonseca e de d. Yolanda Arnaud Fonseca.

— Completa hoje 1 ano de idade a menina Celina Maria, filha do sr. Odilon F. O. Braga e d. Alcira de Sá Braga.

LEITE de LANOLINA
DO DR. DENRIK é bom para a pele

NASCIMENTOS

Acha-se enriquecido o lar do casal Alberto Richter e sua esposa d. Helena Richter, com o nascimento de um menino, que receberá na pia batismal o nome de Carlos Alberto Richter.

— O lar do casal dr. Aloysio Barbosa Nascimento e d. Alba Calmon Nascimento, acha-se enriquecido com o nascimento da sua primogenita Angela.

CASAMENTOS

Realiza-se hoje o enlace matrimonial da st.ª Janette Maria da Silva, filha do sr. José Euzebio de Farias e de d. Josefa Maria da Silva, falecidos, com o sr. Carlos Panatière. O ato religioso será realizado às 17,45, na igreja do Coração de Maria, no Meier.

— Realiza-se hoje o enlace matrimonial da senhorita Nelly de Moura Paranhos, filha do sr. Raul da Rocha Paranhos e senhora Maria Luiza de Moura Paranhos, com o sr. Celso Luiz Ribeiro Pinto, filho do sr. Manuel Pinto e da senhora Nair Ribeiro Pinto. O ato civil realizar-se-na residencia dos pais da noiva, servindo de paraninfos, por parte da noiva, os seus pais e por parte do noivo o dr. e sra. Luiz Felipe Pinto da Luz. O ato religioso será realizado na igreja de N. S. da Gloria à praça Duque de Caxias, às 18 horas, sendo celebrante o conego dr. Antonio Pinto, sendo paraninfos por parte da noiva o sr. e sra. Elias Galvão e por parte do noivo o sr. e sra. Manoel Lino Costa.

— Realiza-se hoje o enlace matrimonial do sr. Carlos Dias de Carvalho com a senhorita Maria de Lourdes Gallipoli, filha do sr. Aristides Gallipoli, funcionario da Policia Maritima. O ato religioso será celebrado pelo bispo d. André Arcoverde Cavalcante, às 18 horas, na Igreja de N. S. do Amparo, em Cascadura. Serão padrinhos no religioso o brigadeiro Carlos F. Brasil e d. Alice Brasil. O ato civil terá lugar na residencia dos pais da noiva, à rua Coronel Rangel 68, sendo paraninfos o comandante Edgard Paulo de Oliveira e senhora e dr. Paulo Brasil e senhora.

— Realiza-se hoje, o enlace matrimonial do tenente-aviador Fernando Ramos Pereira com a senhorita Marilia Gonçalves, filha do sr. José Ribamar Gonçalves, e de d. Antonieta Gonçalves. O ato civil será efetuado na residencia da noiva, paraninfando-o o desembargador Sadoc Pereira, drs. Vieira de Alencar, Viterbo Storry e Ribamar Gonçalves e senhoras. As 17 horas, na Matriz de Santa Teresinha (Tunel Novo), será celebrada a cerimonia religiosa, servindo de paraninfos d. Rosa Lopes Gonçalves, srs. Belarmino Leal, Fausto Maia, drs. Zeno Ferreira, Marcos Tulio Gomes e senhoras.

— Realiza-se hoje, à 17,30 horas, na Igreja de N. S. Auxiliadora, em Santa Rosa, Niterói, o enlace matrimonial da senhorita Alledy Paschoal Gomes, filha do sr. José Gomes e de d. Maria Paschoal Gomes, com o academico de engenharia Celso Bittencourt.

HOMENAGENS

Legião Eduardo Gomes — A Legião Brigadeiro Eduardo Gomes, homenageando o seu ilustre patrono por motivo do seu aniversário natalicio ocorrido este mês, realizará uma sessão especial no proximo dia 30, às vinte horas e meia, na sua sede oficial, rua 13 de Maio. Sôbre o homenageado, encarando-o sob vários aspectos de sua personalidade, falarão o general Juarez Tavora, o conego Assis Memória e dr. Heitor Beltrão.

A Resistencia Democratica vai prestar uma homenagem a seus membros Gustavo Corção, José Barreto Filho e J. Fernando Carneiro, pela recente publicação dos livros de sua autoria, respectivamente, "Três Alqueires e Uma Vaca", "Introdução a Machado de Assis" e "Catolicismo Reação e Revolução". A homenagem constará de um almoço, a ser realizado hoje, às 13 horas, no Clube dos Marimbás, à Rua Coronel Eugenio Franco 2.

— O general Americano Freire, diretor geral do Pessoal do Exército, por motivo do seu aniversário natalicio, foi alvo ontem de uma homenagem na sua sala de trabalho. Em nome dos presentes falou o coronel Osvaldo de Araujo Mota, agradecendo o homenageado.

— *Dr. Antonio da Silva Moutinho* — Foi resada ontem missa por alma do dr. Antonio da Silva Moutinho, no 10º aniversário da sua morte. Houve também romaria ao tumulo desse ex-funcionário da municipalidade, para cujo serviço entrou em 1893, sendo aposentado em 1931, no cargo de diretor geral da Secretaria do Prefeito.

-◎-

CONFERENCIAS

— *A regulamentação da profissão de economista e as razões de sua urgência*, tal o tema da conferência do dr. Berto Condé, a realizar-se hoje, às 20 horas, no auditório do Ministério da Educação.

-◎-

ASSOCIAÇÕES

P. E. N. Clube — Realiza-se hoje, às 16,30, o espetáculo que o P. E. N. Clube oferece ao publico em sua séde propria, Avenida Nilo Peçanha, 26, propria, à Avenida Nilo Peçanha, 26, com a representação da comédia "*O processo de Mario Damaso*" pelo grupo dos Artistas Brasileiros, ensaiado pela sra. Esther Leão.

— *Standard Phonic Drill Club* — Realiza-se hoje, às 16 horas, a solenidade de posse da nova diretoria, nos salões da Associação Atlética Banco do Brasil. Das 18 às 21 horas haverá festa dançante, comemorativa da passagem do 15º aniversário da fundação desse clube de conversação em inglês.

-◎-

FESTAS

Amanhã a Escola de Comércio fará realizar uma Tarde Dansante, das 17,00 às 21,00 horas, no Tijuca Tenis.

-◎-

DIPLOMATICAS

Embaixador Joaquim Eulálio — Procedente de Nanquim, via Londres, deverá chegar, na próxima terça-feira, em avião da Panair do Brasil, o embaixador Joaquim Eulálio do Nascimento e Silva, que vem chefiando a nossa missão diplomática junto ao govêrno chinês, desde 1944. Ausente há mais de quatro anos, vem em gôso de férias extraordinárias e deverá permanecer nesta capital aproximadamente quatro meses.

VIAJANTES

Dr. Munhoz da Rocha — Segue hoje para Curitiba, por via aérea, o sr. Munhoz da Rocha, representante do Paraná na Camara dos Deputados e 1º Secretário da Mesa dessa Casa do Congresso.

— Chegou ontem a esta capital, pela Panair, a st.ª Oracy Nogueira, procedente dos Estados Unidos.

— Partiram ontem em aviões da Panair: para S. Paulo, o dr. Reginaldo Fernandes e para Buenos Aires o dr. Luis Brea.

-◎-

REUNIÕES

Realiza-se hoje, às 15 horas, no edificio da S. B. A. T., uma reunião da Associação Brasileira de Escritores, que tem por fim eleger a delegação do Distrito Federal ao congresso de Belo Horizonte.

-◎-

FALECIMENTOS

Na avançada idade de 77 anos, faleceu anteontem nesta Capital o Cel. Domingos Rodrigues Figueiredo, politico em Santa Maria Madalena, no Estado do Rio de Janeiro. O óbito verificou-se à Rua Silva Vale n. 364, residencia do seu genro sr. Rafael Iaggi Campos. O extinto deixa além da viuva, d. Josefa Rodrigues Figueiredo, 9 filhos, entre os quais a professora Naís Rodrigues Figueiredo e d. Maria Figueiredo Campos. O enterramento teve lugar no Cemitério de Inhaumá.

— Faleceu ontem, vitima de um acidente de automovel, o menino Francisco, filho do sr. Francisco Leitão Cardoso Laporta. Seus funerais realizam-se hoje, às 11 horas, no cemitério da Penitência, saindo o feretro do colégio Antonio Maria Zacarias, na r. do Catete.

EFEMÉRIDES CARIOCAS

27 DE SETEMBRO

1644 — Alvará autorizando o Senado da Câmara a nomear governador interino no caso de falta do efetivo.

1703 — Alvará proibindo que do Rio de Janeiro fôsse embarcado alguma à Costa da Mina, sob pena de confisco dos navios e do carregamento.

1855 — Lavrando a epidemia do cólera, durante oito horas são visitadas as enfermarias públicas da cidade pelo Imperador, pelo Presidente do Conselho (Marquês do Paraná) e pelo Ministro do Império (Visconde do Bom Retiro).

1889 — Primeira representação da ópera "O Escravo", de Carlos Gomes.

1890 — Secularização dos cemitérios.

1892 — Inauguração do corpo da Igreja de N. S. da Conceição do Andaraí Pequeno.

1894 — Decreto legislativo n. 109 proibindo viajar em pé nos estribos dos carris de ferro.

1902 — Posse do Prefeito interino Carlos Leite Ribeiro.

1908 — Inauguração da Matriz do Sagrado Coração de Jesus.

ROBERTO MACEDO

VALE BONSUCESSO - O MELHOR LOTEAMENTO DE PETROPOLIS

com água encanada, telefone e ônibus à porta de todos os lotes, a 3 km. da Estrada União Industria. A mais bela região de veraneio com as mais lindas vistas panoramicas. Clima fresco, sêco e saudavel. Não insista! Adquira hoje mesmo o seu lote. Vendas de terrenos a longo prazo, a partir de Cr$ 35.000,00. Procurar por Vercillo, à Av. Presidente Wilson n. 165 — Grupo 808, e pelos telefones. 42-4706, durante o dia, e 48-2816, à noite. (32002)

Ensino

NOTICIARIO

UME — Esteve reunida ontem a Comissão Organizadora do IV Congresso Metropolitano, tendo nessa ocasião tomado varias medidas de caráter administrativo. A comissão encarregada de elaborar o regimento do IV Congresso discutiu ontem alguns artigos do regimento, que depois de algumas emendas foram aprovados.

Autoridades convidadas — A comissão de convites do IV Congresso dirigiu convites especiais às seguintes autoridades: ministros da Educação e da Agricultura, cardeal d. Jayme de Barros Camara, general Mendes de Moraes, reitor da Universidade, presidente da Camara Municipal, entidades estudantis, professores das escolas superiores do Distrito Federal, para a instalação do conclave estudantil, que terá lugar na séde da U.N.E. no próximo dia 6 de outubro, às 20,30 horas.

Credenciais — A comissão organizadora do Congresso avisa aos diretorios acadêmicos que já começou a receber a necessária comunicação para credenciar os delegados das Escolas Superiores do Distrito Federal.

Escola Técnica Paulo de Frontin — Comemorando o 29.º aniversário de sua fundação, a E. T. Paulo de Frontin fará celebrar hoje, às 10 horas, na igreja de São Sebastião, missa em ação de graças.

ENTREGA DE APÓLICES

A Caixa de Amortização foi autorizada pelo ministro da Fazenda a fazer entrega de apólices da Divida Pública Interna da União aos seguintes interessados:

Coque do Brasil, Limitada, 2 apolices; e Cia. Brasileira de Ferro e Materiais de Construção S. A. — "Cofermat", 99 apolices.

MONTEPIO MILITAR

O Tribunal de Contas ordenou o registo das concessões de montepio militar a Ana Reis Rosa, Rosa Oliveira Fernandes, Maria José de Matos e outra, Maria das Dores de Oliveira, Ruth da Silva Goulart e outras, Henriqueta Melcher da Costa Trindade, Olga Gomes de Matos (reversão), e outra, Heloah Saldanha Ponce, Floripes da Silva Assis e Candelaria Coutinho de Lima Mendes.

RESTITUIÇÃO DE CAUÇÕES

O diretor geral da Fazenda autorizou a restituição de cauções aos seguintes interessados:

Sociedade Comercial e Construtora Ltda., Cr$ 119.000,00; Escola Normal São Domingos Cr$ .. 24.000,00; Guilherme Catrambi, .. Cr$ 15.000,00 e L. Pangela & Cia. Ltda., Cr$ 5.000,00.

MONTEPIO CIVIL

Foi ordenado pelo Tribunal de Contas o registo das concessões de montepio civil a Georgina Gomes da Silva, Sebastiana Machado Martins, Dulce Froes Rodrigues Fortes, Licinio de Saldanha da Gama, Clarisse Alves da Cunha Vale, Silvia Carneiro de Matos, Albertina da Fonseca Guimarães, Edna Furtado, Carmen Vale, Marieta Leal, Carmelia da Rocha Pimenta e Antonieta Botelho e outras.

FALTA DE CIMENTO EM NATAL

Natal, 26 (Asp.) — Está quase paralizada a totalidade das obras desta capital, em virtude da grande escassez de cimento, esperando-se que a situação só se normalize quando as fábricas do produto do Nordeste reiniciarem a sua atividade em pleno.

NOVA BOMBA-VOADORA BRITANICA

Londres, (B.N.S.) — A Grã-Bretanha dispõe, agora, de uma nova "bomba voadora" que faz mais de 100 milhas por hora que a bomba V-1 alemã e que vôa controlada do solo.

Esse fato foi revelado por Sir Richard Fairey, presidente da Fairey Aviation Co., em sua assembléia geral que acaba de ser realizada. Disse ele que sua firma tinha primeiramente desenhado um novo projetil — denominado "Stooge" — para fazer frente ao bombardeio suicida japonês. O "Stooge", que consiste numa bomba foguete controlada pelo rádio, assemelha-se a um monoplano comum. Esse projetil é disparado de uma rampa e, ao que se diz, oferece, precisão em velocidade muito além de 500 milhas por hora. Pesa somente 608 libras e é controlado de uma base estática com a ação de uma alavanca de uma caixa de contrôle.

Sir Richard descreveu a nova bomba como um passo inicial que se desenvolve com o maior sucesso acrescentando que outros progressos podiam ser esperados.

SOCORRO AOS REFUGIADOS

Foi ordenado pelo Tribunal de Contas o registo da distribuição do crédito de Cr$ 2.000.000,00 à Diretoria da Intendência do Exército, para despesas de socorro aos refugiados da guerra civil do Paraguai.

APOSENTADOS E PENSIONISTAS

A fim de receberem os seus títulos apostilhados pela Diretoria da Despesa Pública, deverão comparecer à Seção de Orientação e Reclamações do Serviço de Comunicações do Ministério da Fazenda os seguintes aposentados e pensionistas:

Maria da Penha Mota, Olivia Marina Pereira, Quintila Acioli Antunes, Senhorinha Chaves Menezes, Uraná Ribeiro de Lima Camargo, Almizira de Moura Faria, Alinta Freitas, Alzira Aspasia de Carvalho Morais, Amanda de Chastinet Lemos, Amelia Lopes de Almeida, Belarmina Antonio de Souza, Candido José da Rocha Leão, Etelvina José Nogueira Pereira, Geronça Maria da Conceição, Maria de Azevedo Andrade, Maria Cecilia Medeiros Vasconcelos, Maria Francisca Andrade dos Santos, Maria Henriqueta da Silva Barros, Maria Inês Alves e Maria Isabel Tavares da Silva.

As cotas de exportação de cereais para novembro

Washington (USIS) — O Departamento da Agricultura dos Estados Unidos anunciou as cotas de exportação de cereais norte-americanos para o mês de novembro, as quais totalizaram 780.800 toneladas de trigo, farinha e sôrgo.

As cotas estabelecidas para o mês de outubro atingem 1.213.040 toneladas. Revelou o Departamento da Agricultura que 7 por cento da farinha destinada à exportação deverão ser adquiridos comercialmente.

As cotas cerealiferas cumulativas, de julho a novembro de 1947, com as revisões introduzidas até agora, totalizam 253,2 milhões de bushels (89.227.080 hectolitros).

Os paises recipiendários e as respectivas quantidades de cereais atribuidas em milhares de toneladas são: Austria, 28; Bélgica, 34; Brasil, 15; Cuba, 16; Egito, 12; França 134; Grécia, 34; India, 63; Itália, 115,5; México, 25; Holanda, 31; Zonas anglo-americana na Alemanha, 180,5; zona francesa na Alemanha, 8,5; Japão e ilhas Ryukus, 25,5; Coréia, 17; e diversas outras áreas 35,8.

MÚSICA

VILLA LOBOS, CRIADOR E PEDAGOGO

Villa Lobos voltou recentemente da Europa, e de certo há de ter tido ao vivo — não obstante as consequências ainda reinantes — a sensação de fim de pesadelo, que a todos assaltara depois da guerra, de que o mundo não se acabou e a civilização continua. Dono de uma obra que se antecipa no tempo, o grande compositor faz rigorosamente marchar a sensibilidade do público, de cada ouvinte seu, ao encontro de novas formas de expressão musical. Já há trinta anos merecia impôr respeito, mas ainda agora não pode ser de nenhum modo dissecado em uma enciclopédia, com um retrato permanente e conclusões definitivas, pois uma de suas características é uma infatigavel mobilidade criadora, motor espiritual de uma obra cuja amplitude e envergadura, se não permitiram universalmente o seu conhecimento pleno, estimulam pela qualidade essa projeção além das fronteiras. A novidade e a robustez da música de Villa Lobos ressaltam agora na Europa, como ocorrera depois de outra guerra. Mas quem ouviu aqui as primeiras audições do Sétimo, do Oitavo e, mais recentemente, do Quarto Quartato de Villa Lobso, dar-se-á conta das surpresas que se renovam na música do mestre brasileiro, da sua firmeza de rumos, da variedade de uma produção onde por certo se distingue o sentido revolucionário, mas que não menos alcança, em múltiplos exemplos, quer no plano sinfônico ou camerista, por entre a diversidade dos gêneros, cristalizações definitivas de beleza.

Precisamente aquele Sétimo Quarteto iria ser ouvido, anteontem, ao início da série de concêrtos que o Conservatório Nacional de Canto Orfeônico promove no auditório do Ministério da Educação. Mas, a última hora, o próprio Ministério cancelou o ciclo de audições. Sem dúvida um Ministério que cuida dos problemas culturais deve ser o último a ignorar que um programa de música de camara não se improvisa, mas resulta, ao contrário, do longo trabalho em comum do conjunto de executantes. No Brasil, entretanto, tudo pode acontecer. E' mister apurar-se e que há no fundo do desagradavel incidente, apontando-se o responsável por essa grave desatenção para com os nossos intérpretes.

A música de Villa Lobos, consagrada nos Estados Unidos e na Europa, requer mais ampla divulgação em nosso meio. Pensa desta forma o ilustre diretor do Municipal, o regente e compositor Walter Burle-Marx, que convidou Villa Lobos a dirigir este ano, em nosso maior Teatro, dois Festivais de suas obras. Um encontro com o extraordinário autor das "Bachianas", que mal regressa da Europa e já se apresta a retornar, no fim do ano, ao contacto das platéias do velho mundo, fez-me de novo experimentar o magnetismo de uma personalidade que se distingue por uma colocação original diante da vida, sem se deixar minimamente influenciar pelos conceitos e opiniões alheias, embora esses conceitos e opiniões passem em julgado como produtos do bom senso. Desta feita, a palestra versou sôbre educação musical, pois uma segunda face de Villa Lobos é precisamente a de pedagago, como instituidor do canto orfeônico no Brasil e diretor do respectivo Conservatório. "A medida que corre o tempo, e quanto mais viajo — assinala-me êle — mais me convenço de que estão certas as minhas idéias sôbre educação musical, e errada a maneira de se educar artisticamente com a própria arte, sem uma ação primária e preparatória."

Para Villa Lobos, quem submete escolares á audições de Bach e de Beethoven, ou não penetra a profundeza dos seus gênios, ou adota em face dêles uma atitude depreciadora, o que, praticamente, vem a dar no mesmo. Que se diria — indaga o maestro — de um método de ensino que incluisse a declamação de versos de Shakespeare ou de Racine para os colegiais? Esse seria um preciosismo ridiculo. Então como se apresenta Beethoven, Bach e Wagner ás crianças? E' a tal educação pelo hábito, que conduz ao costume de se ouvir, com exclusivismo, certas interpretações de determinadas obras. Em todo o mundo, aliás, principalmente nos centros que dispõem de maiores recursos financeiros, observa-se essa prática erronea. Sem preparo auditivo eficaz, que se traduza pela consciência do som puro, até os proprios músicos ficam, como se faz claro compreender, profissionalmente desarmados. São os pianistas que aprendem a executar umas tantas obras, mas não ouvem o que tocam. São os executantes e maestros que, acompanhando pela música, apontam os erros dos colegas, mas não percebem deslises que êles mesmos venham a cometer. Mas é principalmente o público que se habitua, por exemplo, a ouvir interpretações secundárias, falseadas, e depois chega a não aceitar uma versão superior e magistral.

Ora, o ensino do canto orfeônico — prossegue Villa Lobos — de acôrdo com a orientação seguida no Conservatório — visa primacialmente formar a consciência auditiva. Não trata, em absoluto, de criar cantores — cuja existência só se justifica no canto coral, tão diverso do canto orfeônico — nem músicos, mas de plasmar o senso ritmico e de altura do som. Pretende levar, em suma, os escolares, a perceber com nitidez o fenômeno som. E' essa, para o autor dos "Chôros", a única maneira de se chegar a conseguir a formação do grande público do futuro, com capacidade suficiente de discernimento. Distingue Villa Lobos, entre os alunos de canto orfeônico, que deve ser ministrado nas escolas primárias e secundárias, e nunca nos institutos de finalidades artisticas, três classes diversas: selecionados, iniciados e interessados. Entre os primeiros se encontra o tipo vocacional, com pendores decisivos para o exercício da música e que, portanto, cumpre que seja encaminhado ao respectivo estabelecimento de ensino artístico. A terceira classe, de "interessados", comporá o público, capaz de avaliar a qualidade da obra de música e de sua interpretação.

EURICO NOGUEIRA FRANÇA

A "rentrée" do maestro Szenkar — Hoje, ás 16 horas, no Teatro Municipal, o maestro Eugene Szenkar, um dos propulsores do movimento sinfônico nesta cidade, e figura altamente apreciada pelo público, faz sua "rentrée" á frente da Orquestra Sinfônica Brasileira. Constam do programa uma das obras primas de Richard Strauss — "A Vida de um Herói" — e a Sexta Sinfonia, "Pastoral", de Beethoven. Na primeira terá destacada parte o violinista Anselmo Zlatopolsky. O mesmo programa, como de costume, será executado segunda-feira, ás 21 horas, para o segundo turno de sócios da O. S. B.

Mariuccia Iacovino, Arnaldo Estrela e Claudio Santoro — Embarcam hoje para a França o consagrado pianista Arnaldo Estrela, a festejada violinista Mariuccia Iacovino, fundadora da Sociedade do Quarteto, e o compositor Claudio Santoro, destacada personalidade de autor da geração jovem da música brasileira.

Recital da pianista Déa Orcioli — Em continuação ao seu programa de recreação popular, o Departamento de Difusão Cultural fará realizar, amanhã, no Teatro Municipal, ás 10 horas da manhã, mais um recital desta vez entregue a interpretação da pianista Déa Orcioli.

Do programa farão parte obras de Bach-Rumell, Scarlati, Chopin, Paulo Florence, Debussy, Liszt-Busoni.

A entrada é franca.

Concêrto da Juventude com Eleazar de Carvalho — O próximo Concêrto da Juventude em combinação com a Divisão Extra-Escolar do Ministério da Educação, será realizado amanhã, ás 10 horas da manhã, sob a regência do maestro Eleazar de Carvalho. A solista vitoriosa no concurso instituido pela O.S.B. será a senhorita Salomea Zeigarnikas, aluna da professora Elzira Amabile.

Como de costume, êsse concêrto se realiza no "Rex".

O Ciclo de Schubert, por Henry Jolles — Segunda-feira, ás 17 horas, no Salão "Leopoldo Miguez" da Escola Nacional de Música, realizará o porfessor Henry Jolles, mais uma aula do "Ciclo Integral da Obra Pianistica de Franz Schubert" na série de "Cursos Extraordinários", da referida escola, com o seguinte programa:

I — Sonata em lá menor, op. 164. Allegro ma non tropo — Allegreto quasi andantino — Allegro vivace; Sonata III em si bemol maior — Molto moderato — Andante sostenuto — Scherzo (Allegro vivace e com dielcadezza) — Allegro ma non tropo. II — a) Scherzo em si bemol maior; b) Improviso em si bemol maior, 142, n. 3; c) Três Improvisos, op. 142, ns. 1, 2 e 4.

Aentrada é franca.

Associação de Canto Coral — Segunda-feira, ás 21 horas, no auditório do Ministério da Educação, realiza-se o anunciado concêrto do Coro Feminino da Associação de Canto Coral entidade que já conta a seu crédito com valiosas realizações no gênero. O programa tem a seguinte organização:

I Parte — J. S. Bach — Jesus, será em vão? A lei divina. W. A. Mozart — Canon. Monteverde — Duas canconetas. Arcadelt — Madrigal. (Voi mi ponest'in foco). Regente: Cleofe Person de Matos.

II Parte — Schumann — Pandeirinho. The Minstrel boy. Francisco Braga — Ilusões da vida. Renzo Massarini — A noite já vem. Octavio Maul — As flores e os passarinhos. Dois Spirituals. Solista: Mary Kler. Regente: Dinah Buccos Alves.

III Parte — Elizabeth Zamorano Nunes — Ronda da irmã cativa. Regente: Dinah Buccos Alves. Brasilio Itiberê — O Canto absoluto. Poema de Tasso da Silveira. Solista: Lili Secco. Regente: Cleofe Person de Matos.

Audição de alunos — Realiza-se amanhã, ás 16 horas, a audição de alunos da professora Ruth Hannequim do Valle, no salão Oscar Guanabarino, na "A.B.I."

O programa da audição consta de três partes, tendo a primeira 22 números, a segunda 3 e a terceira 18, que serão executadas pelos alunos seguintes:

Sergio Oliveira Ramos, Otaviolina de Freitas Ribeiro, Waldir Léo e Marta Harkowsyk, Amalia Dique Salgado, Mauro Rique Salgado, Maria Lucia G. Kroff, Marlene Ramos Pereira, Maria Celi Araujo Ferreira, Lilian Gróss, Terezinha Vasconcelos e Marta Harkowsky, Mauro Villar, Maria Eugenia Fettermann, Wander Pessoa de Melo, Terezinha de Jesus Melo, Shirley dos Santos Loureiro, Léa dos Santos Loureiro, Carmen Lucia Fettermann, Zozima Costa França, Ilcleny Santos de Oliveira, Lygia Corrêa Braz, Teresa de Jesus Silva, Adelaide O. Guimarães, Martha Harkowsky, Ruth Reis Vera Nunes Pires Lancetta, Carolina Ramos Pereira, Sonia Rocha Vaz, Ruth Leite de Vasconcelos, Suany de Castro, Maria Ramos Lima, Léa Loureiro, Sandra Rocha Vaz, Marly da Rocha Rodrigues, Norma Bittencourt Rosa, Lydia de Rezende Barbosa, Dina Gomes Larsen.

Sociedade de Música de Camara da Escola N. de Música — Realiza-se no dia 30, ás 17 horas, na E. N. de Música, o 6º Concêrto da Sociedade de Música de Camara dessa Escola. Do programa constam o Concêrto em ré menor de J. S. Bach para dois violinos e piano (Olympia Golfman, Carlos Meireles Ozorio e Elisa Barillari Valls) a Sonata op. 24 de Beethoven para piano e violino (Lucy Sales e C. M. Ozorio) e o Trio op. 40 de Brahms para piano, violino e celo (profs. Lubelia Brandão, Liége Aurora e Alfredo Gomes).

Curso de Preparação Cênico-Lirica — As aulas do Curso de Preparação Cênico-Lirica serão reiniciadas a partir da próxima quinta-feira, dia 2 de outubro, ás 17 horas, na Biblioteca do Conservatório Brasileiro de Música. Este segundo curso estará com o primeiro sob a direção cênica do professor Germán Gelper Torel, Regisseur Geral do Teatro Municipal e sob a direção musical do maestro Alfonso Martinez Grau. As aulas terão lugar tôdas as terças-feiras ás 17 horas, devendo encerrar-se o referido curso no dia 16 de dezembro do corrente ano. As inscrições poderão efetuar-se todos os dias das 9 ás 11 e das 14 ás 18 horas na Secretaria do Conservatório Brasileiro de Música. Os alunos matriculados no primeiro curso estão dispensados do pagamento de nova taxa de matricula.

DR. JOAQUIM VIDAL
Oculista — Reassumiu sua Clinica
Alm. Barroso 91 5.º T. [illegible]

PUBLICAÇÕES

Recebemos as seguintes:

Brujula, editada na Argentina, número de agosto;

Logosofia, revista argentina, numero de agosto;

Boletim do C. F. de Comércio Exterior, número de julho;

Boletim Agro-Cooperativo, de Belém, Pará, número correspondente ao semestre janeiro a junho;

Entre Rios, numero de agosto, editada na Argentina;

Revista do Serviço do P. N. A. N., do Ministério da Educação, numero 8;

Revista do C. N. T. do Ministério do Trabalho I. e Comércio, correspondente aos meses de maio a agosto;

Revista do Banco da República, da Colombia, numero de junho.

RÁDIO

A INEXISTÊNCIA DE ORQUESTRAS

Com a inteira subordinação dos programas radiofônicos aos interêsses das firmas comerciais que os patrocinam, ocorre a não existência de nenhuma orquestra sinfônica, digna do título, em qualquer das emissoras cariocas. Há, apenas, simples conjuntos, capazes no máximo de executar um repertório que se acha na zona limitrofe entre a arte e o divertimento musical. Sob pretexto de que se trata de música para o povo, acham-se em geral os conjuntos orquestrais radiofônicos no direito do apresentar composições quase sempre insignificantes.

Esse ponto de vista é insustentável. Embora tendo de estar atentos, na organização de programas, ao gráu de compreensibilidade de uma partitura, as composições devem ser sempre musicalmente interessantes e valorizadas por boa execução. Mas, de fato, nenhuma emissora nossa mantem orquestra sinfônica. Nem tôdas, de certo, são prósperas; e o exemplo dos prejuizos que a Rádio Globo, terá tido há um ano com a que possuia poderá amedrontar as outras estações. Não obstante, necessário é preencher-se a lacuna, e cumpre que nos miremos nas organizações radiofônicas dos demais paises ,onde, não raro, o rádio, com seus recursos autônomos, contribui para difundir largamente a cultura musical entre o povo. — F. Silveira.

Grupo "Música Viva" — Hoje, ás 22 horas, através da PRA-2, rádio do Ministério da Educação, o grupo "Música Viva" prossegue com sua antologia de estilos musicais, versando o programa sôbre "néoclassicismo".

DOS PROGRAMAS DE HOJE

Rádio Globo: 18,30 — Pelos Caminhos do Passado; 18,45 — Francisco Carlos; 20,00 — Sociais; Artistas Novos do Brasil; 21,30 — Concêrto para seu "week-end"; 22,05 — Rádio-baile.

Rádio Nacional: 14,00 — Programa Bem Bom; 15,00 — Semanário Elegante do Ar; 15,30 — Cesar de Alencar; 18,45 — Programa de Estudio; 19,15 — Programa de Estudio; 20,30 — Atire á primeira pedra; 21,00 — Comentário Politico; 21,05 — Casa da Sogra; 21,35 — Lendas do Mundo; 22,00 — Músicas em gravações; 23,30 — Rádio-baile.

Ministério da Educação: 16,00 — O dia de hoje há muitos anos...; 16,05 — Transmissão diretamente do Teatro Municipal do Concêrto Sinfônico, da Orquestra Sinfônica Brasileira sob a regência de Eleazar de Carvalho; 19,00 — Palestra do professor Humberto Montano, (Semana do Economista, encerramento); 20,00 — E' fácil aprender inglês, curso prático organizado pelo professor Climério de Oliveira Sousa; 20,30 — Recital do soprano Norma de Francherche; 21,00 — Londres informa; 21,30 — Comentário da semana — Redação de Souto de Almeida; 22,00 — Música Viva — Série de programa organizados pleo Grupo Música Viva; 22,30 — Pequeno serão musical.

Rádio Roquete Pinto: Das 8,30 ás 9,00 — Jornal falado da PRD-5, por Arnoldo Brito; Das 9,30 ás 10,00 — Curso de francês; Das 10,00 ás 11,30 — Hora do lar; Das 18,05 ás 18,30 — Programa do Ext. Pedro II; Das 18,30 ás 19,00 — Irradiação da ladainha, diretamente da Capela do Palácio Guanabara; Das 19,00 ás 19,05 — Palestra em comemoração da "Semana do Economista"; Das 19,05 ás 19,15 — Filatelia e Educação; Das 19,15 ás 19,30 — Noticiário da BBC; Das 20,00 ás 21,30 — A Discotéca em sua casa; Das 21,30 ás 22,00 — Brasil musical; Das 22,00 ás 2..,00 — Orquestra Sinfônica de Filadelfia sob a direção de Eugene Ormandy, apresentando a Cantata "Alexander Nevsky", de Prokofieff.

Rádio Tamoio: 17,30 — Recital de cantores; 18,00 — Ave-Maria; 18,10 — São Paulo o Apostolo; 18,30 — Hora da saudade; 18,45 — Esportes em revista, com Mario Provenzano; 19,00 — Jardim das folhas mortas, novela de H. do Soveral; 20,00 — Mulher sem nome, novela; 20,30 — Cassino da Chacrinha.

Rádio Mayrink Veiga: 18,15 — Edgar Lafourcade; 18,45 — Galho de Urtiga; 18,50 — Chute Musical; 18,55 — Xerem; 19,00 — Esportes, com Oduvaldo Cozzi; 20,00 — Miraro e sua tipica argentina; 20,25 — Panorama politico, com Cesar Ladeira; 20,35 — Melodias americanas; 21,00 — Coctail de Ritmos; 21,30 — Arnaudo Giechi; 22,00 — Comentário; 22,05 — Programação variada; 23,00 — O mundo em sua casa.

NÃO DEVE A ENERGIA ATÔMICA SER EMPREGADA PARA FINS MILITARES

Crawfordville, Indiana (USIS) — O sr. David E. Lilienthal, presidente da Comissão de Energia Atômica dos EE. UU, concitou o povo norte-americano a se interessar pelos problemas relacionados ao campo da energia atômica, para que possa auxiliar na adoção dos métodos de contrôle internacional dessa fôrça.

Disse êle que os fatos básicos sôbre a energia atômica, que deviam ser compreendidos por amplas camadas do publico, é que hão de "determinar se uma proposição particular para o contrôle internacional é viável, podendo como disse o secretário de Estado Marshall, "remover o espectro da guerra de aniquilamento"; ou se os fatos sôbre a energia atômica mostram que a proposição é efetiva e realmente uma "fraude imposta aos povos da terra".

Falando através de uma cadeia de emissoras, o sr. Lilienthal advertiu sôbre o perigo de se ligar a energia atômica exclusivamente ao fabrico de bombas, acentuando que agir dessa maneira é contribuir para dificultar ainda mais os esforços tendentes a banir a bomba atômica como arma de guerra.

Em certa altura, o orador declarou: "E' bem verdade que a energia atômica produz uma arma de inimaginável poder destrutivo. E' verdade que á Comissão de Energia Atômica norte-americana ocupa-se hoje de planejar, desenvolver e produzir tais armas. Conforme exigência da lei, desejamos firmemente manter a preponderância norte-americana quanto a estas armas até que estejam em vigor efetivas salvaguardas internacionais. E' verdade que a nossa produção monopolista de tais armas não há de durar indefinidamente, e que com o tempo outras nações poderão por si próprias produzir engenhos atômicos. E' verdade que a guerra em que tais bombas fossem lançadas em quantidade seria uma catástrofe e uma insuportável violência para a civilização. Por estas razões é que os Estados Unidos e outros paises envidaram e continuarão a envidar esfôrços na ONU para situar as armas atômicas sob contrôle internacional — um contrôle praticável e que resista a qualquer prova — esfôrços que até agora não lograram êxito.

"Mas é também importante compreender que a energia atômica e as bombas atômicas não são sinônimos. Continuar pensando assim, como o fazem grande numero de pessoas, é incorrer num equivoco que tornará mais dificeis os nossos esfôrços para eliminar a energia atômica como arma de guerra, um equivoco que poderá afastar-nos dos frutos benéficos desta grande descoberta".

MURALHAS DE ÁRVORES PROTEGEM A AGRICULTURA NOS ESTADOS UNIDOS

Washington (USIS) — Os denominados "cinturões protetores", que nada mais são que orlas arborizadas em torno das fazendas da sêca região de descampado dos Estados Unidos, a fim de oferecer proteção contra o vento e preservar a umidade do sólo, estão sendo adotados com êxito pelos agricultores norte-americanos com o auxilio da orientação técnica dos serviços florestais estaduais e federal. As árvores opõem uma muralha não apenas contra os ventos frios e devastadores do inverno, mas também contra os ventos quentes e causticantes do verão, que levantam nuvens de pó e danificam os cereais e outras plantações.

Verificou-se que as árvores podem ser plantadas em áreas sêcas, onde sua sobrevivência era antes considerada impossivel. O sucesso do empreendimento resultou da idéia de cultivar coniferas em vasos, a fim de plantá-las em seguida numa porção de terra preparada, antes que no sólo árido.

Conquanto entre 80 a 95 por cento de coniferas anteriormente perecessem nos campos norte-orientais do Colorado, hoje sobrevivem 95 por cento ou mais. As árvores, para que atinjam este indice devem ser excepcionalmente duras e de alta qualidade, devendo ser cultivadas e cuidadas como qualquer outra espécie vegetal secular. As quedas pluviométricas nesta região são de apenas 35 a 40 centimetros por ano.

Em uma fazenda do Colorado, perto de Fleming, plantaram-se cedros e pinheiros na forma acima descrita, o espaço entre as árvores sendo de aproximadamente 5 metros por 2,5. E esta muralha de árvores contra o vento, segundo depoimento do próprio fazendeiro, dá mais viço e rendimento a seus trigais e põe côbro á erosão do vento.

LIVROS NOVOS

COROGRAFIA DO BRASIL, 28ª edição, pelo professor Mario da Veiga Cabral, Rio, 1947.

Acaba de aparecer a vigésima oitava edição da *Corografia do Brasil* do professor Mario da Veiga Cabral. O volume, que já atingiu cerca de duzentos e oitenta milheiros, acha-se refeito e atualizado, de acôrdo com progressos da ciência corográfica, aprésentando as variadas caracteristicas regionais e circunscrições judiciárias do país. Os novos territórios do Amapá, Rio Branco, Guaporé e do Acre se acham representados em seus multiplos aspectos.

De leitura atraente, o volume, pela sua substancia, pelo seguro conhecimento do assunto e tirocínio pedagógico do seu autor, é obra cujas qualidades didáticas já foram atestadas pela sua larga e continua penetração em nossas escolas.

O ANIVERSARIO DE FUNDAÇÃO DO INSTITUTO NACIONAL DE SURDOS-MUDOS

A data de ontem assinalou a passagem do 90º aniversário de fundação do Instituto Nacional de Surdos-Mudos.

Um nome vive imperecivelmente ligado á sua história, o de seu fundador: Mr. E. Ruet, famoso surdo-mudo francês, ex-professor e ex-diretor do Instituto de Bourges.

Chegando ao Rio de Janeiro, em 1855, Mr. Huet, jangido pelos sentimentos de solidariedade humana, cogitou fundar uma casa de ensino e abrigo para os seus companheiros surdos-mudos. Embora recomendado ao nosso marquês de Abrantes pelo ministro francês junto ao govêrno do Brasil, só dois anos mais tarde, isto é, em 26 de setembro de 1857, viu E. Huet realizada a sua nobre pretenção. A lei 939, alem de criar um Instituto para surdos-mudos, consignava a quantia de 5.000 cruzeiros e a pensão de 500 cruzeiros para cada um dos 10 alunos que o govêrno imperial podia admitir no referido Instituto.

Instalado definitivamente com 7 alunos, o Instituto funcionou, primeiramente na rua Municipal n. 8, depois, nas ruas do Livramento, Laranjeiras, Real Grandeza, e, atualmente, na rua das Laranjeiras, n. 232.

CASAMENTO DA PRINCESA ELISABETH

Londres, 26 (A. F. P.) — Dois mil convites foram enviados até o presente para altas autoridades, para o casamento da princesa herdeira Elisabeth, marcado para o dia 20 de novembro próximo.

O duque de Windsor, ex-rei Eduardo VIII, fez saber que não poderá assistir ao casamento.

O QUARTZO ARTIFICIAL PODE SUPLANTAR O CRISTAL NATURAL

Nova York, 26 (R.) — Os cristais artificiais poderão, dentro em breve, ser produzidos em quantidades suficientes para suplantarem os naturais. O quartzo é de inestimavel valia nos telefones a longa distancia, rádio e outros empregos industriais e cientificos.

O cristal natural de melhor qualidade é o das minas da Africa do Sul, agora com escassa produção.

O quartzo artificial é conhecido tecnicamente como "tartrato de etilênio diâmita", sendo aperfeiçoado por químicos e físicos da Bell, após a investigação de mais de 100 fórmulas diversas.

CONGRESSO DE "ILUSIONISTAS"

Paris, 26 (A. F. P.) — Os "ilusionistas" que representam dezoito paises realizaram ontem, em Hotel Matignon, a sessão de abertura do Segundo Congresso Internacional de Mágica, sob a presidência de Hutel, presidente da Associação de Artistas Prestidigitadores Franceses.

Os organizadores do Congresso, zelando para que não fossem revelados aos profanos os arcanos da sua "arte", somente admitiram no mesmo congresso os artistas profissionais e alguns amadores. Entretanto uns dez jornalistas e fotógrafos, devidamente credenciados, assistiram á apresentação de "numeros inéditos".

NOVO DESINTEGRADOR ATOMICO

Palo Alto, California, 26 (U. P.) — O dr. William Hansen, diretor do laboratório de microfisica da Universidade de Stanford, anunciou ter-se iniciado a construção de um novo modelo de desintegrador atômico, que poderá gerar pela primeira vez raios cósmicos artificiais e terá o duplo de potência dos aparelhos análogos atualmente existentes.

TEATRO

KREUTZBERG

A respeito do sr. Harold Kreutzberg, que se estreou quarta-feira á noite para um Municipal de meia casa, pode-se afirmar que a função da dança é comunicar o pensamento do intérprete. Cada gesto pois tem uma significação definitiva, de ordem intelectual e portanto deverá exprimir uma idéia distinta ou uma associação de idéias, unificadas por um sentido comum. Dança vista dessa maneira exige duas espécies de julgamento: a do pensamento que se exprime ou a da qualidade do trabalho — isto é uma avaliação de técnica, influências, diretrizes — que tem o intérprete para transportar suas idéias em dança. Quanto ao seu trabalho percebe-se a influência de Kurt Jooss e dos bailarinos indús, como Udha Shan Kar, por exemplo, na quase ausência da ponta dos pés e na presença constante do drama-dança, com temas coletivos ou individuais. Lamente-se a empresa que o anunciou como "o maior bailarino do mundo", como se fosse possivel medir grandezas em arte, dando mais a impressão de tratar-se de um mistificador ou de um egresso de circo. Mas Kreutzberg, de técnica segura, máscara móvel, agil na mudança de trajes e de interpretação, é de fato um grande, um excepcional artista, como que se pode concordar ou não, na intérpretação colecionador de continentes e de almas. Senhor e mestre da sua arte, onde cada movimento, que tem começo, meio e fim, é mantido e desdobrado harmoniosamente. Não se pode fugir ao fascinio da tessitura que engendra no espaço e no tempo com o seu corpo. Ajunte-se a ele o dom raro que tem de multipartir, fragmentar a poesia, utilisando-se de um punhado de papel picado para sugerir a neve, de uma máscara, de um sacudir de braços que lembra uma palpitação de asas ou de mãos que tombam como folhas murchas. Num programa de onze números, dos quais tres bisados, por uma platéia inteiramente dominada, enfeitiçada; bem mereceram, mais que os outros, os aplausos que coroaram, "Canção da noite", com música de Brahms e a coreografia sutil que me trouxe á memória Loie Fuller, talvez devido aquelas imensas asas que ganhariam mais se houvesse efeitos luminosos especiais; "Pan", de Wickens, "Dança do mestre de Cerimônia", de Scott; "Evocação simbólica", de Wilckens, que além de compositor engenhoso é o pianista acompanhador sóbrio e claro; e "Segundo um velho calendário" de Mozart e "Valsa feliz", de Straus, patenteiando-se nestas últimas as qualidades de invenção cômica do dançarino. Mas quem o viu dançar "Pranto de Orfeu por Euridice", também de Wilckens não o mais poderá esquecer. E' a própria poesia transubstanciada em humanidade. Sir John McEwen escreveu um dia que "enquanto a linguagem procura exprimir uma significação, a música é a própria significação". De Kreutzberg dir-se-á o mesmo: enquanto a dança procura exprimir uma humanidade Kreutzberg é a própria humanidade".

FRANCIS-MADELEINE ROSAY

Estava cheio o Municipal segunda feira última. Superlotado. Uma semana antes os anuncios diziam "camarotes e frizas esgotados". Mal, pensava comigo. Toda casa "passada" redunda numa platéia fria, de amigos e conhecidos, que, em geral, aceitam ficar com os bilhetes mas acham-se com o direito de não aplaudir. (Que diferença entre a entusiástica meia-casa de Kreutzberg e a casa superlotada, polida, de Francis Madeleine). A primeira parte, o que me pareceu quando terminada um êrro, era exclusivamente de danças portuguesas. O rendilhado ingênuo de sua coreografia pareceu-me monotono para encher toda uma parte do programa, quando mais avisado fôra intercalar seus números com os brasileiros, que vieram na parte seguinte. O sr. Francis Graça, que denota sutilesas de poeta, denunciou não ter coragem de invenção, pois bem podia usar, transplantar os belos motivos portugueses para sua arte, com maior liberdade. Era esse, depois de anos, meu reencontro com danças da peninsula, e talvez ande enganado mas faltava aos intérpretes mais fôrça, mais bravura, um pouco mais da realidade dos tipos da Beira, de Traz os Montes, de Lisboa ou Nazareth que apresentavam. Riqueza havia na indumentária, que já era por si sozinha um espetáculo. A segunda parte do programa foi, excetuado o número "Impressões Seresteiras", de Vila Lobos, em que a sra. Madeleine Rosay encontrou oportunidade para exibir sua virtuosidade de bailarina clássica, foi um desastre. Por mais que o sr. Francis Graça dêsse o melhor de sua colaboração, sua intervenção como "Sacy Pererê", com um capucho de pescador português, (louve-se o traje, de Gilberto Trompowsky muito interessante) não transmitiu á platéia o verdadeiro sentido da sua interpretação. Adiante, em "Juca Mulato" e no começo da segunda parte em "Yara", mais por culpa da sra. Madeleine Rosay, que não é ainda uma coreografa mas uma das nossas dançarinas, percebia-se que tanto o senhor Francis quanto á sra Madeleine sentiam-se acabrunhados, vencidos com o tamanho do palco. Faltou-lhes o poder de criar a ilusão de diminuir o palco, limitá-lo sómente á área que precisavam para suas composições. Em outras palavras o conteudo emocional da dança e dos dançarinos não se expandia para ocupar toda cêna, o que sempre é muito importante, pois prova que as três dimensões do espaço disponível não estava já sendo propriamente utilizado pela coreografia.

PASCHOAL CARLOS MAGNO

O "Ballet da Juventude" hoje, ás 21 horas, no Fenix — E' nota artistica de sensação, o reaparecimento do "Ballet da Juventude". Nosso público já estava com saudade do conjunto coreográfico, que Milton Rodrigues dirige, sob o patrocinio da União Nacional dos Estudantes e Federação Atlética de Estudantes. Quem não se recorda dos espetáculos levados a efeito no teatro Fenix, em junho e julho. Depois, o grupo saiu em excursão artistica pelos Estados. São Paulo e Minas já foram visitados, tendo o "Ballet da Juventude" sido acolhido com a consideração só dispensada aos conjuntos de maior categoria. Na verdade Igor Schwezoff elevou-o á altura dos maiores grupos de bailados do mundo.

Em sua "rentrée", no Rio, de passagem para outros centros artisticos — a "tournée" se extenderá até Buenos Aires — o Ballet da Juventude reaparecerá hoje perante o público carioca, iniciando uma temporada-relampago. Será levada á cêna, hoje ás 21 horas, no teatro Fenix, o seguinte programa: "Concerto Dançante", de Saint-Saens; novos números de divertissements e "Concerto Trágico", de Richard Addinsel, dançado por Igor Schwezoff. Trata-se criação rica de plasticidade, de beleza poética e de força dramática.

A "primeira" de hoje — Transferida de ontem, será levada hoje a "avant-première" de gala de "Voando para o Rio" que servirá para a apresentação da companhia Argentina de Revistas que nos traz Fernando Borle, Rafael Garcia, Nene Cão, Magarita Padim, a "vedete comica que vai agradar em cheio pelos recursos de que dispõe. O original a ser apresentado 25 quadros. O guarda-roupa foi confeccionado em Buenos Aires. Os preços dos ingressos serão comuns aos espetáculos musicados.

Chegou o restante do material austriaco para a Exposição de Teatro — Conforme anunciamos em tempo, a participação austriaca na Grande Exposição Internacional de Teatro esperava, de um minuto a outro, o restante de seu material quehavia sido enviado de avião pelo Ministério de Educação da Austria. Esse material acaba de chegar no Rio pelo avião da Panair e será exposto a partir de hoje na parte destinada a Austria na Grande Exposição do Ministério de Educação.

A Conferência de hoje no recinto da Exposição de Teatro — Continuando a série de conferências na Grande Exposição Internacional de Teatro, a Associação de Criticos apresentará hoje, ás 17 horas o escritor francês Georges Raeders que fará uma conferência em nome da representação francesa, com o titulo "Le Theatre Français Entre deux guerres". Raeders que é um dos escritores mais interessantes da França de hoje, foi companheiro de Jouvet e de Copeau no célebre Theatre des Quinze do Vieux Colombier. Por isso mesmo a sua conferência terá uma enorme concorrência no auditório do Ministério de Educação. Raeders deverá chegar hoje pela manhã no aeroporto Santos Dumont realizando uma única conferência a convite da Associação de Criticos.

A Conferência de Calvo Sotelo na Exposição de Teatro segunda-feira — Joaquim Calvo Sotelo, um dos mais notáveis escritores de teatro da Espanha de hoje, presidente da Sociedade de autores Espanhóis, deverá chegar ao Rio amanhã domingo, pelo avião da carreira, realizando na segunda-feira, no recinto da Grande Exposição Internacional de Teatro, a sua única conferência, que versará sôbre o tema "2001 anos de teatro". Calvo Sotelo acaba de obter o grande prêmio de teatro da Academia Espanhola e vem ao Rio a convite da Associação de Criticos Teatrais exclusivamente para realizar esta conferência.

TEATRO NO MUNDO

A volta de Lifar — *Paris*, 26 (A. F. P.) — As divergencias que separam os maquinistas e eletricistas da Opera com a direção do estabelecimento, a propósito da volta de Serge Lifar, está quase solucionada — declarou hoje a direção do famoso teatro. De facto, num espirito de compreensão os grevistas, que representam apenas 10 % do pessoal do Teatro, aceitaram voltar ao trabalho, havendo espetáculo já hoje.

VIDA CATÓLICA

SÃO COSME E SÃO DAMIÃO

Festejam-se hoje dois dos Santos mais populares da Igreja, pelas suas virtudes e pelos seus milagres, pela soma de benefícios que prestaram durante a sua vida piedosa e pelo conforto que ainda proporcionam a quantos recorrem á sua valiosa intercessão.

Naturais de Aegea, na Asia Menor, esses dois irmãos exerciam a medicina, mas verdadeiros taumaturgos, extraordinárias eram as curas que produziam não apenas dos corpos, mas principalmente das almas.

A exemplo do Divino Mestre, aproveitaram-se das curas dos enfermos para lhes curar também as almas e de quantos, transviados, precisavam da sua assistência espiritual para receber o bálsamo da graça divina.

Pelo bem que produziam, pelas conversões que operaram, sofreram dos tiranos as maiores perseguições, padeceram os mais crueis tormentos.

Durante a perseguição de Diocleciano foram presos, acorrentados, lançados ao mar, entregues ao fôgo, crucificados e flechados. Mas graças á intercessão de Deus, nenhum desses suplicios lhes causou o menor mal, sendo por fim decapitados aproximadamente no ano 300.

Seu túmulo se encontra em Cirrhus, na Siria, sôbre o qual foi construida uma basilica pelo imperador Justiniano.

Várias são as igrejas européias que possuem, reliquias desses veneráveis Santos, escolhidos para patronos dos médicos e farmacêuticos.

Em Roma existe uma Igreja dedicada aos dois milagrosos Santos pelo Papa Felix IV, no Forum, considerada pela sua importancia como igreja estacional.

A missa de hoje, considerada Comum dos Mártires, foi primitivamente a missa própria dos dois mártires taumaturgos.

> *"Jesus Cristo está na Eucaristia porque nos ama e quer que nós o amemos. O amor, eis a razão de ser da instituição da Eucaristia."*
>
> *B. Pedro Eymard*

Santos de hoje — Elisiário, Olavo, Adolfo, Fidencio, Terencio, Florentino, Epicaridio.

14º sábado em honra de N. S. do Rosário e 2.º em honra da Imaculada Conceição.

São Cosme e São Damião — A novel Irmandade de São Cosme e São Damião, festejando amanhã, o lançamento da pedra fundamental do templo, que será erigido em terras de sua propriedade, em Jacarépaguá, á rua Ati, estrada da Freguesia, próximo ao Tanque, fará realizar uma animada festividade campestre, com música, leilão de prendas, etc.

Quarta Semana Social — Deverão reunir-se, de 29 do corrente até 5 de outubro próximo, em assembléia de estudos e conferencia de resultados, as caixas rurais do Distrito Federal. As sessões plenárias funcionarão diariamente, ás 20 horas, no auditório da Rádio Vera Cruz, a qual irradiará os discursos e relatórios da Semana. Foi essa emissora que teve a iniciativa da organização entre nós dessa obra de crédito e de economia, que realiza um dos pensamento das enciclicas de Leão XIII e Pio XI. As sessões particulares serão realizadas na séde da Estação da Fé, á rua Buenos Aires, 168, 1º diariamente, ás 16 horas. E' o seguinte o programa das sessões plenárias: dia 29, segunda-feira: — Abertura da Semana pelo dr. Plácido de Melo, presidente da Rádio Vera Cruz — Leitura das bençãos dos arcebispos e bispos do Brasil — Discurso do dr. João Gonçalves de Souza, organizador do cooperativismo no Serviço de Economia Rural. Dia 30 — Homenagem á memória do desembargador José Antonio Nogueira — Palestra de monsenhor Luiz Mariano da Rocha — Relatórios das Caixas rurais da Penha e de Olaria, pelos srs. Waldevino Silva e Luiz Lopes dos Santos. Dia 1º Discurso do dr. Edmundo Perry — Relatórios das caixas rurais de Jacarépaguá e Vaz Lobo, pelos srs. José Brasil e Simão Mendes Barbosa. Esquêma geral dos principios e realizações do raifaiseanismo — Conclusões. Dia 2 — Palestra do padre Teodoro Becker. Relatório das caixas rurais de [illegible] e Engenho de Dentro pelos srs. José Loureiro e José Lobo. Conclusões. Dia 3 — Discurso do dr. Antonio de Barcelos Neto. Relatórios das Caixas Rurais de Marechal Hermes, Engenho Novo e Campo Grande, pelos srs. Severino Sena, Olavo Moscoso e Moacir Baptos. Dia 4 — Discurso do dr. Ernani Esmeraldo de Figueiredo Junior. Leitura do relatório geral, pelo sr. Francisco Buarque Alves — Conferencia do dr. Adroaldo Mesquita da Costa. Encerramento, pelo padre dr. Elpidio Colins, diretor assistente da Obra. Nesse dia, sábado, ás 15 horas, a Rádio Vera Cruz oferecerá um cock-tail aos jornalistas, sendo exibidos aos visitantes os livros da Contabilidade das Caixas Rurais e da Federação. Dia 5 — ás 15 horas, os Semanistas farão uma visita á Gruta de Lourdes, da rua Senador Vergueiro, onde rezarão um terço, em ação de graças á padroeira.

Sendo a Federação filiada á Ação Social Arquidiocesana, as caixas rurais visitarão o cardeal d. Jaime Camara, em dia previamente designado e pedirão a sua eminencia uma benção para as atividades do novo exercicio social.

O Papa vai falar ao povo argentino. — *Cidade do Vaticano*, 26 (A. P.) — O Papa Pio XII falará ao povo argentino, através do rádio, por ocasião do Congresso Mariano a ser realizado em Lujan, perto de Buenos Aires, de 5 a 12 de outubro.

Igreja da Santa Cruz dos Militares — Realiza-se, amanhã, a festa de N. S. da Piedade, constando de missa solene ás 10 horas, em que oficiará monsenhor dr. José Antonio Gonçalves de Rezende e falará ao Evangelho monsenhor dr. Henrique de Magalhães. As 16 horas "Te-Deum Laudamus", com sermão de monsenhor Gonçalves de Rezende, precedido da posse da nova administração.

Duzentos mil pessoas receberam a Benção Eucarística — Buffalo, Novo York, 26 (Por Bob Leckie, da A. P.) — Uma multidão de 200 mil pessoas prestou tributo ao Senhor Eucarístico, numa demonstração de fé que culminou os quatro dias do V Congresso Eucarístico de Buffalo. A Congregação de fiéis ajoelhou-se na relva do Parque Delamare e inclinou a cabeça quando o cardial Spellman, arcebispo de Nova York, elevou o cibório de ouro contendo a hóstia consagrada, na benção que significava o fim das comemorações. A multidão, que segundo autoridades policiais policiais elevava-se a pelo menos 200 mil pessoas, foi a maior jamais reunida nesta cidade. Entre ela encontravam-se peregrinos de todas as partes do mundo. A benção encerrou os dias de adoração e de esplendor católico, sem rival nos Estados Unidos desde o ultimo Congresso, realizado em Minneapolis em 1841.

FASANELLO
NESTES DIAS VENDEU NOS
"CLASSICOS"
24655 com 2 MILHÕES
HOJE
2 milhões
nos CLASSICOS
AVENIDA 110 AVENIDA 147

CINEMA

OS DEDOS DA MORTE

(THE BEAST WITH FIVE FINGERS — WARNER — 1946)

Despercebido e vaiado pelo público — como, aliás, "The Cat People" e os outros filmes da série de Val Lewton e, em outro gênero, fóra do âmbito de pavor, uma das grandes obras de Wood, "Our Town" — "The Beast With Five Fingers", de Robert Florey, é um dos poucos filmes ultimamente exibidos que apresentam certa noção de cinema, muito embora possua passagens marcadas pelo exagêro ou pelo obscurantismo e tenha um desfecho que não convence e pende mesmo para a ridicularização de tudo o que se viu.

Baseado em uma história macabra, em que na alucinação de um dos personagens o espectador vê, com êle, o movimento de mão amputada do cadáver, "The Beas With Five Fingers", como "A Tale of Bedlam", de Lewton-Robson, é o filme que mais traz á memória o estilo de Pôe. Se provoca hilaridade é nos espíritos tolos, despreocupados ou displicentes, o que levou mesmo alguns a se contagiarem e aderirem ao ruido da molecagem habitual de nossos cinemas. Aliás, se certos contos terroríficos de Edgar Pôe fossem filmados teriam a mesma acolhida, que já foi dispensada, como o prova uma documentação farta, a verdadeiras obras de arte da cinematografia.

E' forçoso convir que "The Beast With Five Fingers" não é um grande espetáculo. Está até bem longe disso. Mas assim classificá-lo seria menos absurdo que tê-lo na conta de uma pelicula grotesca. Há, falando em seu favor, uma continuidade atmosférica, traçada primeiramente pela fotografia rica e pelo "decor" que me pareceu inspirado na velha técnica expressionista. Como no primitivo e precursor "O Gabinete do Dr. Caligari", em "The Beast With Five Fingers" Hilary vê as coisas deformadas pelo seu espírito doente. A progressão dessa loucura, aliás, é uma das coisas bem narradas do filme. Mantém o diretor a platéia na impressão falsa de que estava assistindo a um dêsses dramas sobrenaturais — e é imperioso que não se negue ao gênero fantasioso um lugar no cinema. Mas, vem depois, na excelente cêna plástico-sonora do corrimão da escada, a explicação racional, com um recurso singelo, porém eficiente: a câmera corre de um para outro indivíduo; quando estaciona, tomando Hilary em "close-up", o ruido turbilhonante da música, entrecortado por sons de piano, caracteriza inapelavelmente a loucura do mesmo, em contraste com o silêncio que cerca a aparição do rosto de Julie.

Esta cêna, verdadeiro achado de direção, e o ambiente que se formou, em uma casa de corredores escuros, sombrios — no que entra a contribuição eficiente do fotógrafo Wesley Anderson — valeriam para que não se estraçalhasse "The Beast With Five Fingers", como alguns, sem argumentar, está claro, pensaram fazer. Mas ainda existem outras coisas no filme, que não se narra, em grande número de cênas, pelo diálogo; que é acima de tudo imagem, imagem e som descritivo ou insinuador. Por exemplo: a composição da morte do pianista hemiplégico, desde o bater insistente da janela sacudida pelo vento á vertigem no cimo da escada, em que tudo oscilava, piano, soalho degraus e portas, aos seus olhos embaciados. A música também, onipresente como em todas as produções da Warner e especialmente as de Max Steiner, tem sua função, na dissonância e na melodia. E surge, por fim, em cênas diversas, o pitoresco dos hábitos e das superstições de uma aldeia italiana no fim do século — em particular, sob êsse aspecto, o côro dos chorões profissionais.

A esta história, que recebeu um tratamento diretorial até certo ponto eficiente, desde a composição plástica (observem a primeira aparição do astrólogo, atrás do globo armilar) á exteriorização gradativa da morbidez interior, faltou, talvez, maior intuição do cenarista (Curt Slodmak), que não soube dar-lhe um remate cinematográficamente lógico, caindo na pantomima dos últimos instantes. Lógicamente o filme deveria terminar com o auto-estrangulamento de Hilary (foi isso o que eu conclui de uma cêna que pouco diz e não precisa dizê-lo, pois cinema é arte também para sugerir ou suscitar divergências). No apêndice, entregue ao reconhecido exagero de J. Carroll Naish, está a nota cômica dispensável, ou melhor, desprezivel, que muita vez, embora com caraterísticas de fugacidade, chega a prejudicar um arcabouço bem planeado. Aí, sómente aí, é que a platéia poderia ter se decomposto em gritos e risadas, porque o riso ou vem do cômico ou do tolo; jámais do dramático — realista ou fantástico — bem exposto.

"The Beast With Five Fingers" é, portanto, um filme sulcado pela desigualdade, no tema e na cenarização, como ainda no comportamento do elenco, onde, ao lado de um Peter Lorre excelente e de um Victor Francen perfeito (em papel pequeno), encontramos uma Andrea King inexpressiva e um John Alvin insignificante. Robert Alda está razoável, J. Carroll Naish exagera em certas ocasiões e o notável David Hoffman ("The Mask of Dimitrios", "Flesh and Fantasy", "The Conspirators" e "Mission to Moscow", em que interpretou Radek) tem aparição rápida e segura.

Obra filiada a um gênero que alguns, idiosincrasicamente, não aceitam, "The Beast With Five Fingers" carece de certa amplitude, quando não lhe falta uma irregularidade que não vem da direção, mas principalmente de um roteiro que nas últimas cênas se fragmenta e se dilui.

MONIZ VIANNA

Shakespeare no cinema — Depois do êxito de "Henry V", de Laurence Olivier, não foram poucos os que no cinema sentiram-se atraidos pela obra do maior teatrólogo de todos os tempos. O próprio Olivier filmou "Hamlet", na Inglaterra. Nos Estados Unidos, Orson Welles levou á tela "Macbeth", e prepara-se, no momento, para realizar a versão cinematográfica de "Romeu e Julieta", drama que George Cukor, há uns dez anos, filmou. E' o mesmo Cukor que também se detêm no teatro de Shakespeare, uma vez mais, e começa a filmar, segundo um processo de paralelismo temático, o "Othelo", com Ronald Colman no papel-titulo e essa deliciosa Signe Hasso vivendo Desdemona. O filme de Cukor intitula-se "Imagination".

Novo filme de Jacques Feyder — Nos primeiros dias de outubro vindouro, Jacques Feyder iniciará a filmagem de "Impasse des deux Anges", com Arlety e Paul Meurisse nos principais papéis. Feyder, depois de seus regresso á França, supervisionou "Macadam", com Françoise Rosay e direção de Macel Blistène. "Impasse des deux Anges", é sua segunda realização do após-guerra.

Greer Garson pediu divórcio — *Hollywood*, 26 (U. P.) — A atriz cinematográfica Greer Garson obteve divórcio de Richard Ney, também ator, acusado de "crueldade moral". Depondo perante o Tribunal, disse que Ney a chamou de "glória já passada", e, ao relembrar isto, prorrompeu em soluços. Acrescentou que o esposo "constantemente deixava de falar comigo. Saia de casa sem dizer para onde ia, nem quando voltaria".

Richard Ney fez o papel de filho de Greer Garson na pelicula "Mrs. Miniver", (Rosa de Esperança). Casaram-se em 1943.

Noticias de Hollywood — *Hollywood*, 26 (U. P.) — Peter Lorre foi destacado pela Marston Productions para o papel de detetive em "Casbah".

— A Metro Goldwin Mayer confirmou as noticias de que George Murphy fará o papel de um irlandês em "The Big City".

— Quando Clark Gable acabar "Home comin" passará um periodo de férias em Large Ranch, no Texas, quando se ocupará em caçadas.

— Burges Meredith e Paulette Godard deverão chegar a Hollywood por via aérea no sábado.

O CÃO ESTAVA ATACADO DE HIDROFOBIA

A Secretaria de Agricultura da Prefeitura, avisa aos interessados, por nosso intermedio, que foi levado morto, no dia 23 do corrente, ao hospital de Veterinaria, por um cavaleiro, residente á rua Visconde de Pirajá, 283, um cão, branco e preto, mestiço e de tamanho pequeno. As pessoas que foram atacadas por esse animal devem comparecer ao Instituto Pasteur, á rua das Marrecas, 11, a fim de serem medicadas, visto o resultado do exame procedido no referido cão ter sido positivo.

CARTAZ DE HOJE:

NOS CINEMAS

CINELANDIA

Capitolio — Sessões passatempo Jornais e variedades
Império — Casta Susana
Metro Passeio — Mar verde
Odeon — O patio das cantigas
Palácio — Carnegie hall
Pathé — A lei do norte
Plaza — A felicidade não se compra
Rex — Ao rufar dos tambores
S. Carlos — Grande bonança
Vitoria — Luz dos meus olhos

CENTRO

Centenário — Querida Susana
Cineac — Jornais e Variedades
Colonial — Minha morena linda
D. Pedro — A dupla vida de Andy Hardy
do
Floriano — No limiar da Glória
Guarani — Amor nas sombras
Estácio de Sá — As cruzadas
Eldorado — Tarzan contra o mun-
Ideal — Flor da pedra
Iris — Crime S.A.
Lapa — Fra-Diavolo
Mem de Sá — Cavalheiro por uma noite
Metropole — Nunca me digas adeus
Moderno — Fantasma por acaso
Olimpia — A marca do Zorro
Parisiense — A felicidade não se compra
Popular — Paixão dos fortes
Primor — A felicidade não se compra
Republica — Margie
Rio Branco — A volta do homem gorila
São José — Uma noite no paraiso

BAIRROS - SUBURBIOS

Alpha — Do mundo nada se leva
América — Os dedos da morte
Americano — Querida Susana
Apolo — Cruz Diablo
Astória — A felicidade não se compra
Avenida — O destino bate a porta
Bandeira — Amor de encomenda
Beija-Flor — Egoista
Bento Ribeiro — Coração de pedra
Carioca — Luz dos meus olhos
Catumbi — Mrs. Parkington
Coliseu — Dalia azul
Edison — Eu e o sr. Satã
Floresta — A irresistivel Salomé
Fluminense — Flor do lodo
Gloria — Jardim de Allah
Grajaú — Eu e o sr. Satã
Guanabara — Uma aventura aos 40
Haddock-Lobo — Reliquias de amor
Ipanema — Na solidão da noite
Irajá — [illegible]
[illegible] — No limiar da Glória
Madureira — Amor de encomenda
Maracanã — Anos de ternura
Mascote — Angustia
Meier — Dois malandros e uma garota
Metro-Copacabana — Mar verde
Metro-Tijuca — Mar verde
Modelo — O fio da navalha
Moderno — Egoista
Monte Castelo — Luz dos meus olhos
Olinda — A felicidade não se compra
Oriente — Sou um assassino
Paraiso — Fra-Diavolo
Penha — Crepusculo
Piedade — Ouro no baro
Pirajá — O destino bate á porta
Politeama — Ouro no barro
Progresso — Este encanto irresistivel
Quintino — Querida Susana
Ramos — Paixão de Zingaro
Rydan — Grande bonança
Rian — Luz dos meus olhos
Ritz — "A felicidade não se compra"
Rosário — Yolanda e o ladrão
Roxi — Os dedos da morte
Santa Cecilia — Escola de sereias
Santa Cruz — Asilo sinistro
Santa Helena — Yolanda e o ladrão
São Cristovão — Tarzan contra o mundo
São Luis — Os dedos da morte
Star — A felicidade não se compra
Tijuca — O fio da navalha
Todos os Santos — Dillinger
Vaz Lobo — E as muralhas ruiram
Velo — Que o céu a condene
Vila Isabel — Um aaventura aos 40

GOVERNADOR

Itamar — Um amor em cada vida
Jardim — Monsieur Beaucaire

NITERÓI

Eden — Dois palermas em Oxford
Icarai — Luz dos meus olhos
Imperial — A volta de Frank James
Odeon — Cavalheiro por uma noite
Rio Branco — Tarzan o vingador

CAXIAS

Caxias — Rosa de sangue

PETROPOLIS

Capitolio — Luz dos meus olhos
D. Pedro — Querida Susana
Itaipava — Domando Holywood
Petropolis — A volta de Frank James

TEATROS

Carlos Gomes — A viuva alegre
João Caetano — Voando para o Rio
Recreio — Ali-Babá
Regina — Duas mulheres
Rival — A lagartixa
Gloria — O tal que as mulheres gostam
Serrador — Lição de felicidade

DIRETOR
M. PAULO FILHO
Redação e Oficinas — Av. Gomes Freire, 81/83.

Correio da Manhã

DIRETOR-GERENTE
MARIO ALVES
Administração — Av. Gomes Freire, 81/83.

REDATOR-CHEFE
COSTA REGO

RIO DE JANEIRO, SÁBADO, 27 DE SETEMBRO DE 1947

N. 16.227
Ano XLVII

Uma página sôbre Portugal

Impressões do bispo auxiliar do Rio de Janeiro, D. Rosalvo Costa Rego

Tendo chegado ontem de Portugal, o bispo de Marciana e auxiliar do Rio de Janeiro, D. Rosalvo Costa Rego, entregou-nos as impressões, que lhe pedíramos de sua recente viagem àquêle país. Essas impressões constam da seguinte linda página de evocação, que publicamos com prazer:

Só posso falar bem desta viagem, que a gentileza do Govêrno Português me proporcionou, convidando-me, como representante especial do nosso Cardeal Arcebispo, e, em geral, do Episcopado, no Brasil, para hóspede e peregrino de honra às festivas celebrações da canonização de S. João de Brito, em Portugal e em Roma. Contente, daqui parti, e de lá regresso feliz. Feliz, pelo que vi, pelo que ouvi e senti, e também porque as honras e atenções, a mim dispensadas, reverteram para a Igreja, de que sou bispo, e para o País, que me deu o berço. Compreendo melhor, agora, porque os portugueses se sentem brasileiros, no Brasil, pois, eu, bem brasileiro, senti-me português, em Portugal.

Para os bispos portugueses, eu era, na Peregrinação, um irmão predileto; e os peregrinos tratavam-me como a um bispo de Portugal. Alguém disse-me que eu conquistara a Peregrinação. Mais exato seria dizer que a Peregrinação e os portugueses me conquistaram a mim — Govêrno, Episcopado, clero e povo, pela maneira amistosa, nobre e cordial, com que me atraíram a maior estima e admiração de Portugal.

As autoridades, civis e eclesiásticas — Senhor Presidente da República, Senhores Cardeal Patriarca, Presidente do Conselho, Ministros de Estado, e, particularmente, aos Srs. Ministros dos Estrangeiros e das Colônias, bem como a seus distintos representantes, dr. João de Mendonça e Braga Paixão, quero, desde logo, aqui deixar os meus sinceros agradecimentos, por singulares atenções, que eu só posso atribuir à afeição e consideração que lhes merece o Brasil.

Não sòmente às autoridades, mas a todos, a todos com quem tratei e convivi, em terras portuguesas, quero estender as expressões do meu reconhecimento e gratidão, pois, num giro que fiz, em parte do País, visitando alguns dos seus monumentos, percorrendo lindas paisagens, visitando cidades e aldeias, em ambiente sempre amigo e acolhedor, senti que todo Portugal quer bem à gente, sobretudo os que viveram conosco, e ainda vivem de saudades nossas. Vêrem-me, festejarem-me, cercarem-me de gentilezas era o seu grande prazer e para mim motivo da maior satisfação.

……

Como a vida de um povo não é matéria para ser estudada e aprendida numa dúzia de dias, admirando-lhe embora sua extraordinária prosperidade material, em todos os setores da administração pública, não tive tempo para vêr Portugal de outra maneira que não fôsse Portugal nos capítulos de paisagem, da Família e da Religião. A paisagem não é como a nossa, de côres fortes, de saliências ciclópicas. A que eu vi, era de tintas neutras, suaves e harmoniosas. Tenho ainda na luz dos olhos os passeios a Estoril e Cascais — um pedaço da Costa Azul, em França; à ascensão ao Castelo de Sintra — um ninho de arte e beleza, no alto de um horizonte de sonho; a eminência do Bussaco, a planície fecunda e deleitosa de Entre-os-Rios e da Curia, três ricas e magníficas estâncias de cura e repouso; o painel colorido e fresco de Braga, dominado pelos santuários do Bom Jesus e Nossa Senhora do Sameiro; e o passeio à gloriosa serra da Arrabida, onde os frades dos descobrimentos e conquistas lusitanas forjaram suas heróicas virtudes, sob o comando austero, persistente e trágico, de S. Pedro d'Alcântara, o Padroeiro do Brasil.

Todos êstes passeios — diga-se de passagem, mas com justiça, feitos por magníficas estradas, que antigamente não existiam, e que em nada são inferiores às de outros países da Europa, ditos adiantados. Também para os homens públicos de Portugal, governar é, em grande parte, fazer estradas...

Mais que a paisagem e os monumentos, me interessaram, como era natural, a família portuguesa e a Religião, em Portugal. Existe, bem vivo, entre nossos irmãos de além mar, o sentimento de família, não sòmente no interior do país, mas ainda nas grandes cidades, como Lisboa e Pôrto. Portugal-família foi para mim de suave edificação. O que eu vi e senti, no convívio da família portuguesa, dentro e fora da Peregrinação, em que formei parte, transportava-me insensìvelmente ao Brasil. Somos, em verdade, uma só e única família. Lá, como cá, a mesma honestidade, o mesmo recato, a mesma ordem e fidelidade aos princípios cristãos. A família, em Portugal, como no Brasil, ainda é, mercê de Deus, um santuário, onde medram os bons costumes e se continua a modelar a honra e o progresso da nação. A Peregrinação portuguesa a Roma e a família portuguesa, em geral, conquistaram a minha admiração.

Passando da Família à Religião, que à família e à sociedade dá, afinal, sua razão de ser, igual admiração, senão maior, me merece Portugal-Fé. Já não falo da fé que fêz de Portugal um revelador de mundos e criador de nações nem de sua notável Obra missionária atual, mantida pela generosidade dos fiéis, e fortemente amparada pela [illegible] do Estado. Refiro-me, [illegible], a Portugal do Continente, a Portugal-metrópole, onde mais sofreu a Religião, com a perseguição religiosa de 1910. Com a proclamação da República, em Portugal, a Igreja foi esbulhada do seu patrimônio, os bispos ficaram sem residências, as dioceses sem seminários, as paróquias sem presbitérios, e muitas sem pastores. Tudo, enfim, parecia dar razão a certo estadista, que vaticinava a morte da Igreja, após duas gerações. No entanto, sem amparo oficial, sem restituição de bens, quase todos os bispos possuem hoje residência própria, melhor do que a tiveram seus antecessores. Em vez de 14 bispados, há 17; em vez de 14 seminários, há 31, onde, em prédios quase todos novos e modernos, se preparam para o sacerdócio 4.276 seminaristas!

Fruto já dessa nova geração de padres é o clero português atual, clero de ótima formação intelectual, moral e espiritual, clero zelosíssimo. A formação do clero constitui a maior preocupação do Episcopado português. Conheci-os de perto aos bispos e padres portugueses. Estão acima de qualquer elogio que se lhes possa fazer. Ainda assim, devo proclamar que êles são merecedores de tôda estima e veneração. Quanto à vida religiosa, em Portugal, podemos qualificá-la de milagroso ressurgimento, graças à qualidade de seus prelados, à dedicação do clero, à Ação Católica, muito bem organizada e disciplinada, à índole religiosa do povo — bom povo, ótimo povo; graças, sôbretudo à divina proteção, manifestada a Portugal, por meio do milagre de Fátima. Fátima despertou Portugal para o regresso das suas glórias cristãs. 1917 é data de ouro, escrita, pela Mãe de Deus, no céu lusitano. Foi nesse ano que Nossa Senhora convidou, em Fátima, os portugueses à verdadeira atividade de penitência e resgate.

Tôda a nação, nas suas fôrças vivas, agitada pela imprensa amiga e adversária passou a conhecer e a viver o milagre de Fátima. E, se para Fátima caminharam os portugueses, cheios de Fé e de esperança, de Fátima regressaram aos lares domésticos, convertidos em braseiros a provocarem incêndios de apostulado, que, a pouco e pouco iam transformando a sociedade e preparando ambiente propício a iniciativas várias da caridade e à própria vida cristã.

Fátima vai, felizmente, revelando que, atrás de um Portugal apenas mascarado de ateísmo, existe o nosso Portugal de sempre, o da era de Quinhentos, por exemplo, de onde surgiu o Brasil, o grande Portugal, que, na pessoa de seus reis, o Papa Bento XIV declarara "fidelíssimo". — Sim, Fátima explica o ressurgimento de Portugal.

O DASP EM FACE DA CONSTITUIÇÃO

Sob a presidencia do sr. Agamemnon Magalhães, a Comissão de Constituição e Justiça, em sua reunião de ontem, ouviu parecer do sr. Gustavo Capanema ao projeto do sr. Vieira de Melo propondo a extinção do Departamento Administrativo do Serviço Publico (DASP).

O relator concluiu pela rejeição do projeto, por considerar o DASP um organismo perfeitamente acorde com a Constituição Federal. A despeito das conclusões do seu parecer, o sr. Gustavo Capanema manifestou-se favoravel à organização de uma comissão que se incumba da reforma do DASP.

Depois de haver o sr. Vieira de Melo sustentado o seu projeto, o sr. Lameira Bittencourt, falando pela ordem, esclareceu que, em principio, considera constitucionais tanto a existência do DASP — a despeito das criticas, em varios pontos justas, ás suas demasias e defeitos — como o projeto do senhor Vieira de Melo. Propôs, assim, que a Comissão se limitasse ao exame da constitucionalidade da matéria, devolvendo o estudo, para apreciação da conveniência de ser ou não extinto o DASP, à Comissão do Serviço Publico Civil, criada pelo novo Regimento da Camara, à qual compete especificamente o exame de tôdas as proposições referentes á criação, organização ou reorganização dos serviços não subordinados aos ministérios militares e dos relativos a qualquer matéria sôbre o pessoal do serviço publico da União e suas autarquias.

O sr. Carlos Waldemar manifestou-se pela inconstitucionalidade do DASP, por não compreender, disse, dentro da Constituição, a existência de qualquer órgão do serviço publico não subordinado a um dos ministros de Estado.

Depois de demorada discussão, o sr. Plinio Barreto propôs que a votação da matéria observasse a seguinte preliminar: se em face da Constituição é admissivel um órgão do tipo do DASP, e se este corresponde precisamente àquele tipo ou precisa ser modificado em sua estrutura e funcionamento. Caso não corresponda, devia a Comissão designar um relator para apresentar um substitutivo modificando o DASP, de acôrdo com a Constituição atual e com as exigências da administração.

Submetida a votos esta ultima proposição, foi a mesma aprovada pela Comissão, sendo designado o sr. Antonio Feliciano para redigir o vencido.

MUITA AGITAÇÃO ONTEM, NO SENADO

Vários oradores formularam protestos contra o enforcamento de Petkov e o sr. Prestes declarou que a punição foi merecida

A sessão do Senado foi ontem agitadíssima, devido aos protestos de vários oradores contra o enforcamento de Petkhov, na Bulgária, atribuído aos dirigentes comunistas daquele país, um dos satélites da Rússia.

Falou em primeiro lugar o sr. Bernardes Filho que disse não poder calar a sua indignação e o seu protesto contra o "mais hediondo crime político praticado aos olhos do mundo, depois do esmagamento dos países do Eixo pelas fôrças libertadoras das Nações Unidas". O sr. Mário Ramos aparteou: — "Bevin classificou êsse crime como o maior até agora cometido contra a civilização". E o sr. Ferreira de Sousa: — "Na Rússia, crimes como êsse são comuns. A Rússia bateu o recorde". O sr. Prestes foi-se esquentando e de repente gritou que Petkhov era um traidor e que o seu enforcamento fôra merecido. Tratava-se — disse — de um agente do imperialismo, e era bom ver-se que os agentes do imperialismo já estão sendo enforcados. Vários senadores voaram em cima do representante bolchevista e ouviu-se o sr. Etelvino Lins exclamar: — "Singular agente do imperialismo êsse, que lutou tão bravamente contra o fascismo".

O sr. Bernardes, entre saraivada de apartes do sr. Prestes, continuou, dizendo que Petkhov era a mais viva expressão democrática da Bulgária, vítima daqueles que miseràvelmente o traíram, depois de aproveitar-se da fôrça do seu partido para chegar ao poder. Fôra enforcado porque defendera a independencia e a integridade de sua pátria contra os vermelhos, que, no govêrno, prendem e matam com o cinismo mais revoltante.

Como o sr. Prestes insistisse em dizer que o enforcado era um traidor, o sr. Ferreira de Sousa pediu-lhe que desse a sua definição daquele vocábulo. E aí o sr. Prestes modificou um pouco sua acusação declarando que Petkhov fôra reconhecido traidor por um Tribunal, num processo.

Os srs. Artur Santos e Aloisio de Carvalho salientam a contradição do representante comunista, achando justa, na Bulgária, a condenação feita por um Tribunal de exceção e aqui a bradar contra o Tribunal de Segurança. O sr. Camilo Mércio exclama que o sr. Prestes só defende os interêsses da Rússia, e outros senadores gritam e gesticulam na direção do representante comunista, ouvindo-se o sr. Hamilton Nogueira falar: — "Se em 1935 todos os traidores de nossa pátria tivessem sido enforcados, hoje não estaríamos presenciando espetáculo desta natureza". E o sr. Prestes: — "Se a República espanhola em 1936, tivesse enforcado dois ou três generais, não teriam morrido dois ou três milhões de espanhóis". Há, nessa altura, violenta troca de apartes, e o sr. Artur Santos diz que Petkhov "foi enforcado pelo crime de idéias, a mesma teoria contra a qual se rebela aqui o senador Carlos Prestes. Ele, foi morto pelo crime de idéias, porque foi contra as idéias comunistas. Entretanto, s. exa. defende aqui desta tribuna idéias opostas".

O sr. Carlos Prestes — Defender o imperialismo americano não é simplesmente idéia; é ir muito além de idéia.

O sr. Hamilton Nogueira — V. exa. está defendendo o imperialismo russo.

O sr. Bernardes Filho — O senador Carlos Prestes não faz aqui outra coisa senão defender o imperialismo russo.

O sr. Carlos Prestes — Não acredito em imperialismo russo. Essa manifestação reacionária de proteção a um traidor prova bem...

O sr. Hamilton Nogueira — Reacionário é v. exa., que vai apoiar os homens que acusa aqui dentro, para conseguir alguns vereadores municipais.

O sr. Carlos Prestes — É ótimo que o povo carioca fique sabendo que v. exa. é um democrata de fachada. V. exa. não é democrata; um democrata não é um traidor.

O sr. Hamilton Nogueira — Traidor é v. exa., e já o manifestou por atos públicos.

O debate prossegue nesse terreno até que o presidente fez soar os tímpanos e pede calma. O sr. Prestes ainda grita que todo govêrno tem o dever de se defender, e foi o que fêz o govêrno búlgaro.

— "É o que estamos fazendo também" — atalha o sr. Camilo Mercio. Os srs. Artur Santos, Hamilton Nogueira e o orador sr. Bernardes Filho empenham-se em novos choques de palavras com o sr. Prestes. Êste é chamado traidor e aquêles reacionários, enquanto o sr. Fernandes Távora declara que o Tribunal que condenou Petkhov é um Tribunal de assassinos. O sr. Bernardes Filho termina lendo o que foi publicado em "A Noite" sôbre o enforcamento, o que leva o sr. Prestes a usar de expressões virulentas a respeito daquele vespertino.

Em seguida foi à tribuna o sr. Hamilton Nogueira, que, em nome da UDN, se solidarizou com o protesto formulado pelo sr. Bernardes Filho:

"Assim como protestamos contra essa violência de um govêrno fascista, como é o de Franco — govêrno totalitário, — também, com a mesma coerência das mentalidades democráticas protestamos contra o assassínio político do líder de um partido, cujo único crime foi defender sua pátria contra o imperialismo soviético."

Prosseguindo, o sr. Hamilton Nogueira renovou a sua profissão de fé democrática e assinalou as contradições dos comunistas e, ùltimamente, as suas negociatas com o PSD, às escondidas, a fim de lograr algumas cadeiras de vereadores. Depois de outras considerações, concluiu:

"Sr. Presidente, quem coloca Cristo no centro de uma civilização, quem situa o amor entre os homens, quem repudia o ódio, a fôrça e a violência não pode calar-se diante do monstruoso crime a que assistimos neste momento."

Seguiu-se na tribuna o sr. Ivo de Aquino, que também se solidarizou com o protesto do sr. Bernardes Filho, dizendo:

"Todos sabem que os Partidos Comunistas se dirigem em vôo cego, governados pelo radiogniômetro instalado nas tôrres do Kremlin. Ninguém ignora que aquêles que se proclamam chefes dos Partidos Comunistas nos diferentes países, fora da Rússia, são inspirados pelo espírito vermelho que reside nas adegas políticas do palácio onde o sr. Joseph Stalin domina tôdas as Rússias.

O que desejo acentuar, Sr. Presidente, é que, em contraste com as palavras aqui pronunciadas pelo representante do extinto Partido Comunista do Brasil, o que se deduz é sua permanente contradição consigo mesmo. Porque, tôdas as vêzes que qualquer tribunal se manifesta contra as idéias inspiradas pela Rússia Soviética, êsse tribunal não é mais que um tribunal fascista. Todos aquêles que discordam do pensamento dos russos são reacionários, fascistas, etc."

O sr. Ivo de Aquino concluiu o seu discurso lendo uma entrevista do sr. João Mangabeira, em que êste deputado declara que o sr. Prestes pode criticar o projeto sôbre cassação de mandatos, mas não pode votar em causa própria.

O sr. Prestes protestou, mas o sr. Ivo de Aquino não tomou em consideração seu protesto, que deveria ser dirigido ao sr. João Mangabeira, de quem o chefe comunista se valera para ler uma opinião relativa à cassação de mandatos.

A seguir, falou o sr. Vitorino Freire, que disse:

O sr. Vitorino Freire — Sr. Presidente, desejo apenas juntar o protesto do meu partido ao formulado pelos eminentes senadores que me antecederam.

Há pouco, num contra-aparte, o sr. Carlos Prestes me afirmou que a Rússia tomaria conta do mundo. Esta ameaça absolutamente...

O sr. Carlos Prestes — V. exa. não está dizendo a verdade.

O sr. Vitorino Freire — Estou dizendo a verdade.

O sr. Carlos Prestes — Não está.

O sr. Vitorino Freire — Afirmei que a Rússia tinha tomado conta do Báltico e v. exa. declarou que ela tomaria conta do mundo.

O sr. Carlos Prestes — V. exa., repito, não está falando a verdade.

O sr. Vitorino Freire — Estou afirmando a verdade. Quem está faltando à verdade, como sempre o faz, é v. exa.!

O sr. Carlos Prestes — Mais uma vez repito: v. exa. está faltando à verdade.

O sr. Vitorino Freire — Estou dizendo a verdade. Repilo a sua injúria; não a admito.

O sr. Carlos Prestes — Eu também a repilo.

O sr. Vitorino Freire — Seja como fôr, Sr. Presidente, a verdade é que não temo absolutamente, ameaças do senador Carlos Prestes, que tem, na sua lista negra, todos os membros do Senado, como futuros "Petkhovs" no Brasil. (*Riso*)

Aqui fica, portanto, o meu protesto. (*Muito bem; muito bem. Palmas*).

Falou por ultimo o sr. Prestes, que atacou a imprensa e disse que a Rússia não é imperialista. Declarou também que não é traidor, citando Tiradentes, que a seu tempo foi esquartejado, mas depois a história lhe fêz justiça, imortalizando-o. Terminou explicando a razão do incidente com o sr. Vitorino Freire, da seguinte maneira:

"O sr. senador Ivo de Aquino referiu-se ao predomínio do Kremlin, e nós poderíamos aceitar a afirmação de s. exa. no sentido filosófico, no sentido da marcha do socialismo. Disse, então, em voz baixa o senador Vitorino Freire que o Kremlin já estava avançando na Europa, e eu completei: e no mundo inteiro, porque estou convicto de que o socialismo é o futuro do mundo."

Usou da palavra, ainda, o sr. Salgado Filho. Achava que ninguém podia criticar o que se passava na vida interna das outras nações, mas não podia calar a sua revolta diante do assassinato frio e covarde de Petkhov, declarando que era êsse, entretanto, o processo dos comunistas.

Comissão de Justiça

Esteve reunida até à noite a Comissão de Justiça, tendo o sr. Prestes concluído a leitura do seu voto contra o projeto Ivo de Aquino.

O presidente declarou, devido ao adiantado da hora, que a discussão prosseguiria na próxima quinta-feira, quando o sr. Ferreira de Sousa dará o seu voto sôbre a matéria.

Debates e votações na Câmara dos Deputados

Um projeto de interesse social

No expediente da sessão de ontem da Câmara dos Deputados, o sr. Agostinho Monteiro tratou da Semana da Sífilis, fazendo uma série de considerações sôbre o problema, que apreciou sob vários dos seus aspectos, especialmente o médico e o social.

Terminou apresentando o seguinte projeto:

"Art. 1º — Fica criado, no Departamento Nacional de Saude do Ministério da Educação e Saude, o Serviço Nacional de Doenças Venéreas (S. N. D. V.).

Art. 2º — O S. N. D. V. tem por fim:

a) organizar, em todo o país, o plano de combate às doenças venéreas, constituindo-se o centro orientador, coordenador e fiscalizador das atividades dos serviços estaduais, municipais e privados empenhados na campanha e ainda o órgão realizador da parte que, no programa fixado, tocar à administração federal;

b) opinar sôbre a organização de quaisquer serviços de combate às doenças venéreas no país e bem assim sôbre regulamentos e regimentos que cuidem do assunto;

c) procurar padronizar, respeitadas as conveniências regionais, as organizações não federais, oficiais e privadas, de luta contra as doenças venéreas, em todo o país, uniformizar-lhes os trabalhos e modêlos de serviço, elaborando, para isto, as necessárias instruções;

d) realizar estudos, inquéritos e investigações sôbre a profilaxia e terapêutica das doenças venéreas.

Art. 3º — O S. N. D. V. será dirigido por um diretor, em Comissão, padrão "P".

§ 1º — Fica criado, no Quadro Permanente do Ministério da Educação e Saude, um cargo de diretor, em Comissão, padrão "P".

§ 2º — Para atender à despesa decorrente da criação do cargo de que trata o parágrafo anterior, fica o Poder Executivo autorizado a abrir o necessário crédito.

Art. 4º — Os trabalhos do S. N. D. V. serão executados por funcionários dos quadros do Ministério da Educação e Saude, fazendo-se para isso, a relotação que fôr indispensável, e por extranumerários admitidos na forma da legislação vigente.

Art. 5º — Dentro de noventa dias contados da data da publicação da presente lei, deverá ser submetido à aprovação do senhor presidente da Republica pelo ministro da Educação e Saude, o Regimento do S. N D. V.

Art. 6º — Revogam-se as disposições em contrário".

REPUDIO AOS PROCESSOS TOTALITARIOS

O sr. Aristides Largura prosseguiu nas considerações do seu requerimento, para um voto de pesar que era, ao mesmo tempo, de protesto e de repudio aos processos totalitários, a propósito do enforcamento do líder agrário da Bulgaria Nicolas Petkov. Disse que seu requerimento era uma afirmação de atitude democrática, diante do bárbaro enforcamento de um homem publico, para cuja execução não se encontrou outro pretexto senão o de falsos testemunhos e pretensos atos. Declara que a Câmara dos Deputados do Brasil, aprovando esse requerimento, faz éco com o côro, que se levantou em todos os países civilizados, de protesto contra aquela execução. Não quer também deixar de salientar a estranheza de todos os povos civilizados ante a atitude de Dimitrov, que, surdo aos apêlos do mundo, levou à morte, por enforcamento, o líder Petkov, tendo êle, alguns anos antes, sido salvo de igual morte, na Alemanha, sob a acusação de ter incendiado o Reischtag. Com o seu protesto, fica consignada a advertência aos incautos, que ainda têm ilusões quanto ao destino que se reserva à humanidade, no dia em que se implantar o regime comunista no mundo.

O comunista Jorge Amado manifestou a opinião da sua bancada, contrária ao requerimento em questão.

O requerimento foi aprovado, tendo sido apresentadas, por escrito, declarações de voto dos comunistas e trabalhistas, bem como dos srs. Flores da Cunha e Campos Vergal.

QUESTÕES DE ORDEM

Questões de ordem, pelo novo Regimento são para esclarecer ou reclamar assuntos sôbre andamento dos trabalhos, e não para discussões políticas. Ontem, houve diversas: do sr. Ruy Santos, que está vendo aparecer, na ordem do dia, projetos como sendo a seu pedido, quando o projeto pelo qual se interessa, o que reorganiza o Departamento Nacional da Criança, não apareceu; do sr. Vasconcelos Costa, que sugeriu fossem remetidos à respectiva comissão todos os projetos que se referem a pagamentos de subvenções a instituições de assistência social e hospitalar, a fim de serem os mesmos organizados de modo a permitir melhor apreciação; do sr. Raul Pilla, aludindo a um substitutivo ao qual determinada comissão encorpou emendas que pertenciam a outro substitutivo de assunto análogo. Apresentou a hipótese para saber se esse procedimento estava certo, em face do que dispõe o parágrafo 5º do art. 34 do Regimento. O sr. Barreto Pinto, a propósito do debate da véspera, ofereceu à Mesa o anteprojeto do Regulamento, impresso na Imprensa Nacional, o qual havia encontrado sôbre uma mesa.

O presidente declarou que, não obstante, a apresentação desse trabalho impresso, a Mesa continua a ignorar que haja um Regulamento, pois está ainda aguardando seja remetido oficialmente esse trabalho.

Em seguida, o mesmo representante, com base na alínea I, do art. 100, do Regimento, perguntou quando entrará na ordem do dia o parecer da Comissão de Finanças sôbre créditos especiais e suplementares.

O presidente respondeu que isso se dará, depois do pronunciamento da Mesa.

Ainda o sr. Barreto Pinto fez um protesto contra a proibição de entrada de jornalistas e funcionários da Câmara, no recinto da Mesa. O sr. Altamirando Requião, em resposta, informou ao deputado carioca que tal ordem não tinha a rigidez por êle imaginada, destinando-se, apenas, a pôr um pouco mais de ordem nos serviços auxiliares da Mesa.

Aquêle recinto, um tanto acanhado, se enche, às vezes, de pessoas estranhas ao funcionalismo e à imprensa, dada a facilidade que tinham de ali penetrar.

A ordem de proibição, que havia sido assinada por um funcionário, como se fosse "de ordem da Mesa", foi revogada, quanto aos representantes da imprensa, para restabelecer a verdadeira interpretação, depois de um entendimento destes com o presidente, estando também presente o deputado Barreto Pinto.

O JOGO

O sr. Carlos Nogueira começou a defender o seu projeto, permitindo os jogos de azar. Mas o tempo não permitiu que esse representante fosse muito longe, ficando, então, inscrito para a próxima sessão.

HOMENAGEM

Foi aprovado um voto de saudade à memória de Juvenal Galeno, pela passagem do 102º aniversário do seu nascimento.

Passando à Ordem do Dia, a Câmara aprovou a redação final do projeto n. 584, que prorroga o prazo de contribuição à Viação Férrea Estadual, arrendada ao Rio Grande do Sul e dispensa igual tratamento à Rêde Mineira de Viação.

O sr. Samuel Duarte, em seguida, anunciou achar-se sôbre a Mesa um requerimento do sr. Barreto Pinto, no qual o deputado carioca solicitava a inclusão em Ordem do Dia do projeto que concede autonomia à Imprensa Nacional. Ficou encerrada a sua discussão e adiada a votação do mesmo.

Designou logo após o presidente o sr. Walfredo Gurgel, para substituir o sr. Mota Neto na Comissão de Industria.

Continuando, ainda, a discussão sôbre o projeto n. 669, que manda criar a Comissão do Vale do São Francisco, falaram os srs. Medeiros Neto, Teódulo de Albuquerque e Manoel Novais, ficando adiada a discussão dessa matéria, em virtude de requerimento do sr. José Maria Alkmim.

Anunciou, em seguida, o presidente um requerimento de preferência do sr. Café Filho, para os projetos n. 234, que revoga os decretos-leis ns. 7.037, de 10 de novembro de 1944 e 7.858, de 13 de agosto de 1945, que dispõem sôbre a remuneração mínima dos que trabalham em atividades jornalísticas; e n. 152, dispondo sôbre os funcionários interinos e extranumerários beneficiados pelo art. 23 do Ato das Disposições Constitucionais Transitórias. Aprovado o requerimento de preferência, foram encerradas as discussões de ambos. Tendo sido o primeiro emendado, o sr. Altamirando Requião declarou que o iria enviar à Comissão de Legislação Social, a quem competia opinar sôbre essas emendas.

BRYLCREEM
FIXADOR PERFEITO

O SR. GETULIO VARGAS IRA' A SÃO PAULO

São Paulo, 26 (Asp.) — O senador Getulio Vargas virá a S. Paulo no próximo mês de outubro, devendo falar em quinze municipios deste Estado, em propaganda do seu partido, para as eleições municipais vindouras.

A Comissão de Finanças da Câmara dos Deputados encerrou a discussão da proposta orçamentária

O sr. Horacio Lafer, relatando a receita pública, apresentou projetos tendentes a estabelecer um "superavit" de Cr$ 7.300.064,00

A Comissão de Finanças da Câmara reuniu-se ontem duas vezes, sob a presidência do sr. Horácio Lafer. Na reunião extraordinária da manhã, foi ultimado o estudo da proposta orçamentária do Ministério da Educação e Saude, de que é relator o sr. Orlando Brasil. Nessa ocasião a Comissão votou as emendas relativas à distribuição do crédito de vinte milhões de cruzeiros para subvenção a várias entidades.

Na reunião ordinária da tarde, o sr. Horácio Lafer procedeu à leitura do seu relatório sôbre a Receita no Orçamento vindouro.

Em seu longo trabalho, acentua, inicialmente, que a "receita publica é uma decorrência da situação de prosperidade das atividades privadas e estas por sua vez dependem de dois fatores — produção e consumo. Estimar a receita é sobretudo prevêr o ritmo das atividades privadas. A receita brasileira se alimenta da produção. A fim de prevermos a receita para 1948 — disse o relator — teremos que responder preliminarmente ao seguinte problema: haverá ou não crise na produção brasileira?"

Sugeriu o sr. Lafer, a seguir, que as perspectivas do nosso comércio exportador, à luz das estatisticas, são de normalização, isto é de prosseguimento do vagaroso progresso que caracteriza os países de economia predominante agrícola, como é o nosso. Houve, durante o primeiro semestre do corrente ano, sôbre igual período do ano anterior, um aumento de 1.922 toneladas e de 2.028.344 milhares de cruzeiros na quantidade e no valor de nossa exportação total.

"A valorização de alguns produtos de nossa exportação, por motivo da liberação de preços anteriormente fixados pelos acôrdos de guerra, veio acentuar a fuga de mercado, mas, como compensação da diminuição de quantidade exportada, o valor subiu de tal modo que a diminuição de ritmo de crescimento é bem menor nesta medida que naquela.

Com os nossos três principais produtos de exportação sucedeu justamente que o valor aumentou, embora no primeiro semestre do corrente ano a exportação em quantidade tenha diminuido em relação a período semelhante do ano anterior".

Depois de observar que é no consumo interno que devemos bazear sobretudo a garantia de quase toda a nossa produção, disse o sr. Horácio Lafer que para evitar o desemprêgo a medida básica que se impõe é, pela licença prévia, reservar o mercado nacional preferencial e unicamente para qualquer produção oriunda do trabalho brasileiro em território brasileiro. Sòmente assim poderemos defender, no panorama atual, as atividades privadas, conservando recursos para a importação do que não produzimos.

"Nenhuma crise ameaçará o Brasil se o mercado interno ficar na justa medida reservado para a produção nacional, se a produção dispuser de financiamento bancário adequado, fixado por meio de hierarquia razoável e pela garantia de preços mínimos fôr estimulada a produção agro-pecuária, se uma política de reequipamento e racionalização dos meios de produção, inclusive dos portos, dos transportes em geral e do armazenamento, fôr empreendida e se, finalmente, a exportação fôr facilitada".

Analisando a situação em que se encontra a Despesa após as modificações aceitas pela Comissão de Finanças, disse o sr. Horácio Lafer que "as emendas apresentadas na Câmara dos Deputados atingiram a cêrca de seis bilhões de cruzeiros, ou sejam 50% a mais que o total das despesas propostas pelo Executivo.

Duas constatações importantes decorrem do exame da proposta orçamentária do Executivo e das emendas apresentadas pelos deputados. Como os recursos são limitados, a sua aplicação é feita por um grande numero de obras, recebendo todas elas somas insuficientes. Assim pouco se conclui enquanto outras obras se iniciam para, por sua vez, permanecerem inacabadas. Outro critério esquecido é o da produtividade. Destinam-se verbas a obras que sòmente aumentarão o deficit futuro ou nada produzirão, pois não dispõe de base econômica, em detrimento de muitas que concluídas fortaleceriam a receita nacional.

Concluir antes, iniciar novas então — uma escala de preferência conforme a produtividade — e enquadrar as necessidades dentro das possibilidades da receita, são os princípios básicos que deveriam orientar o orçamento brasileiro.

A Comissão de Finanças aprovou um aumento sôbre a proposta do Poder Executivo de cêrca de 860 milhões de cruzeiros. Consequentemente deveremos encontrar recursos novos para restabelecer o equilíbrio que se verificava na proposta do Orçamento.

Aumento de receita

Aumentada a despesa cumpre ao relator da receita a desagradável tarefa de obter os recursos necessários para enfrentá-la. A solução simplista de autorizar o Poder Executivo a fazer operações de créditos é insinceridade. Não só o mercado de valores poderia não absorver os titulos, como seria fatal o Tesouro ir buscar no Banco do Brasil as somas requeridas. Neste caso ou o Banco do Brasil distrairia numerário indispensável ao financiamento da produção ou iria redescontar o que, significa emissão.

A emissão, para custear deficits, é a forma sem duvida mais condenável do inflacionismo.

O Poder Legislativo não pode aconselhar um novo surto inflacionista para cobrir aumentos de despesas orçamentárias.

Sendo assim, restam as três principais fontes de receita, o Imposto de Renda, o do Consumo e de Importação como os propiciadores de novas fontes de rendas.

O caminho constitucional

O art. 73 § 1º dispõe:

"A lei de orçamento, não conterá dispositivo estranho à previsão da receita e à fixação da despesa para os serviços anteriormente criados. Não se incluem nessa proibição

II — a aplicação do saldo e o modo de cobrir o deficit".

Devemos, pois, propôr os projetos de lei que produzam a renda suficiente para cobrir o deficit.

Impôsto de consumo

E' o imposto que mais atinge o povo e cujo aumento deve quando possivel ser evitado. A Constituição determinou a isenção deste imposto para uma série de artigos. Não poderíamos hoje agravar alguns, considerando esta agravação como aumento de receita, sem considerar as isenções que diminuí-la-ão. Está em curso, no Ministério da Fazenda um estudo completo da reforma do imposto de consumo que brevemente será encaminhado ao Poder Legislativo, e só então, comparando as isenções e os aumentos será possivel verificar se a sua arrecadação poderá aumentar ou não.

Impôsto de renda

O Poder Executivo encaminhou à Câmara dos Deputados um projeto de reforma geral do imposto de Renda. O relator apresentou um substitutivo e no desejo de apressar o andamento, pediu à Comissão de Finanças uma aprovação provisória reservando-se ela para apreciar definitivamente o assunto quando subissem as emendas do plenário. Entendendo porém, que o assunto deveria ser encaminhado ao plenário amplamente discutido, os nobres componentes da Comissão apresentaram cêrca de 100 emendas que exigiram algumas delas sessões inteiras, longas, dedicadas à discussão desse assunto. Quando o projeto desceu ao plenário este apresentou cêrca de 80 emendas novas que devem ser discutidas pela Comissão logo após o estudo do orçamento.

Compreende-se o interêsse dos srs. deputados por um assunto tão complexo e importante. Tememos por isso mesmo, que o projeto de reforma geral não possa ser aprovado pela Câmara e ser enviado ao Senado ainda este ano o que desfalcaria a Receita de um contingente imprescindivel.

Parece-nos para salvaguarda dos interêsses do Fisco imprescindivel a apresentação de um projeto de lei, a ser aprovado paralelamente ao orçamento, que afastando as questões mais controvertidas e accessórias garanta para 1948 uma receita adequada.

Neste sentido sugerimos:

a) — seja restabelecido o imposto adicional de 20% embora dispensando-se o congelamento de 50% no Banco do Brasil já que as disponibilidades são hoje menores;

b) — restabelecimento do imposto progressivo sôbre as rendas das pessoas físicas acima de 200 mil cruzeiros;

c) — aumento de 4% no imposto das pessoas jurídicas;

d) — aumento de 7% na renda dos titulos ao portador já que a situação atual permite a fuga do imposto progressivo.

Com o projeto que apresentamos haverá um aumento de receita de cêrca de 460 milhões de cruzeiros nesse imposto excluido o adicional.

Assim será obtida uma grande parcela de receita para contrabalançar o deficit.

Imposto de Importação

O sr. presidente da Republica na sua mensagem de 15 de março deste ano dizia o seguinte:

> "Não obstante, adotando a nossa tarefa a taxação especifica os respectivos direitos não se ajustam automàticamente à flutuação dos preços, como acontece com os ad-valorem.
>
> Disso resulta a constante redução efetiva dos direitos cobrados. Em muitos casos essa redução do onus tributário anula os objetivos do legislador.
>
> E' preciso ficar bem esclarecido que não é propósito do govêrno conduzir sua politica tarifária no sentido de uma proteção desmedida; mas, para defender industrias nascentes e legítimos interesses de nossa economia, cuja produção agro-industrial urge diversificar por imperativos geo-econômicos, teremos de por em prática processo que assegure justo equilíbrio de preços entre o produto nacional e o estrangeiro.
>
> A fim de atender à determinação do art. 1.º do decreto n. 23.481, de 21 de novembro de 1933, que estabeleceu a percepção, como base, de oito mil réis pelo antigo mil réis ouro, a reforma da tarifa, realizada em 1934, elevou, naquela proporção e relativamente à parte cobrada em ouro, os direitos então vigentes.
>
> Aquela relação, contudo, não mais corresponde ao ônus representado pelos direitos de importação fixados em 1934, o que impõe, por consequencia, um ajustamento que corrija êsse desnivel.
>
> Essa providência não poderá ser considerada como elevação da tarifa, pois, na realidade, nada mais é que um mero reajustamento, ao cambio atual, do valor, em cruzeiros, correspondente à parte em mil réis ouro, cobrada até 1934.

As palavras do presidente da Republica foram estudadas e discutidas na Conferência Internacional de Genebra.

Tendo sido convocada para o estudo da redução de tarifas, o plenário por unanimidade de votos decidiu que não se tratava de elevação mas sim de reajustamento de tarifas a que o Brasil tinha todo o direito.

Não aceitando o cálculo exato de 50%, a Conferência fixou o reajustamento em 40% o que sôbre o valor da mercadoria importada representará pequena elevação. Impõe-se, entretanto, excluir desta majoração, os gêneros de primeira necessidade, os combustiveis e certas matérias primas.

Com o projeto de lei que apresentamos a majoração na receita será de cêrca de 350 milhões de cruzeiros.

Assim, uma vez aprovados êsses dois projetos, o orçamento se apresentará da seguinte forma:

Receita	Cr$	14.525.042.000,00
Despesa	Cr$	14.517.741.936,00
Superavit	Cr$	7.300.064,00."

São os seguintes os dois projetos que acompanham o relatorio ontem lido pelo sr. Horacio Lafer: o primeiro, que revigora o "Imposto Adicional de Renda" e revoga o bloqueio de lucros, até que seja feita a reforma geral do Imposto de Renda, dispõe:

"Art 1.º — Fica revigorado o decreto-lei n. 9.159, de 10 de abril de 1946.

§ 1.º — O disposto neste artigo não se aplica à obrigatoriedade da retenção de 30% dos lucros da emprêsa e do depósito de 50% no Banco do Brasil de que tratam as alíneas "b" e "c" do art. 14 do mesmo decreto-lei.

§ 2.º — O recolhimento e a restituição do depósito compulsório, bem como a retenção e a distribuição dos lucros em poder da emprêsa, referentes aos exercícios de 1946 e 1947, continuarão subordinados aos prazos e condições estabelecidos naquele decreto-lei."

O outro projeto, dispondo sôbre o reajustamento da Tarifa das Alfandegas, declara:

"Art. 1.º — A Tarifa das Alfandegas do Brasil será reajustada, a partir de 1.º de janeiro de 1948, na base do que foi convencionado na 2.ª Sessão Preparatória da Conferência Internacional de Comércio e Emprêgo, reunida em Genebra em 1947.

Art. 2.º — A Tarifa será majorada de quarenta por cento (40%) sôbre os atuais direitos da importação para consumo, continuando a ser arrecadado o adicional de dez por cento (10%) de que trata o artigo 2.º do decreto n. 24.343, de 5 de junho de 1934.

Art. 3.º — O Poder Executivo expedirá decreto aprovando a relação, que o Ministério da Fazenda organizará, e contendo os artigos não sujeitos à majoração de que trata esta lei e que são os combustiveis, lubrificantes, materias-primas essenciais, e gêneros alimentícios indispensáveis às necessidades do país.

Art. 4.º — Os direitos sôbre mercadorias que ainda não atingirem a vinte por cento (20%) sôbre o valor das mesmas poderão ser elevados até êsse limite por ato do Poder Executivo."

Um terceiro projeto, também anexo ao relatório, cria taxas adicionais para cobrança do imposto de renda até que entre em vigor a reforma geral do mesmo tributo.

As pessoas físicas pagarão as taxas progressivas do impôsto complementar, previstas no art. 26 do decreto-lei n. 5.844, de 23 de setembro de 1946, acrescidas de um adicional sôbre a renda, na seguinte base:

	Cr$		Cr$	
Entre	200.000,00	e	300.000,00	2%
Entre	300.000,00	e	400.000,00	3%
Entre	400.000,00	e	500.000,00	4%
Entre	500.000,00	e	600.000,00	6%
Entre	600.000,00	e	700.000,00	8%
Acima de	....		700.000,00	10%

As pessoas jurídicas, civis e comerciais, além do impôsto proporcional a que estão sujeitas, de conformidade com o art. 44, pagarão o adicional de 4% sôbre os lucros apurados.

Os rendimentos de títulos ao portador, especificados no art. 96, 2.º, sofrerão o desconto do impôsto adicional de 7% e os de residentes ou domiciliados no estrangeiro, referidos nos artigos 97 e 98, o de 5%, além do impôsto de 8% e 10% a que, respectivamente, estão sujeitos.

Os adicionais serão cobrados a partir de 1º de janeiro de 1948.

O sr. Aliomar Baleeiro discordou da votação dos referidos projetos, na reunião de ontem, declarando ser aconselhavel prosseguisse a Comissão de Finanças na discussão do projeto de reforma do Impôsto de Renda, pois seria impossivel ajuizar das consequências das proposições oferecidas pelo sr. Horacio Lafer, antes de um detido exame das mesmas.

A matéria foi amplamente debatida, tendo afinal a Comissão resolvido aprovar o relatório sôbre a Receita, deixando para segunda-feira o exame dos projetos que o acompanham. Nesse mesmo dia o Orçamento, com o respectivo relatório, será devolvido ao plenário da Câmara.

A situação da Itália

Está transbordando o cálice de amarguras do povo italiano.

Durante muitos anos, gota a gota, os sofrimentos da gente da península vêm-se acumulando até o limite máximo da sua resistência.

Se quisermos compreender o que se passa na terra de Garibaldi, com o seu inevitável e inquietante reflexo sôbre o resto do mundo, devemos não desprezar as causas mais remotas da tragédia que ali se desenrola.

Já era semelhante à de hoje a situação que propiciou a origem do fascismo na Itália. Veio a marcha dos camisas negras sôbre Roma, sob o pretexto de terminar a desordem que reinava no país e pela qual eram então, como hoje, responsabilizados os comunistas. Iniciou-se a "era fascista", com o seu corolário de erros e acertos, até que aquêles superaram êstes.

O homem da rua, aquêle que trabalha, produz e sofre, suportou durante anos o regime que a muitos, de boa fé, parecia ser a única salvação para a sua pátria. A proximidade do quadro deformou-lhe o aspecto aos olhos dos italianos, que, proibidos de emigrar, se tornaram prisioneiros em sua própria terra. Veio a aventura da Abissínia, trazendo esperanças de desafôgo da península, mas em breve seguiu-se-lhe a desilusão. O Eldorado africano custou ao povo italiano muito mais do que êle podia pagar, e o desespêro do seu govêrno atirou-o a uma nova guerra, depois de ter passado pela custosa experiência na Espanha.

Sacrificaram-se hordas enormes de jovens nas estepes russas e nas terras gregas. Sacrificaram-se os idealistas "partigiani" na luta contra o ex-aliado alemão, até que a nação vencida se preparou para a luta da recuperação.

Eis aí o início do novo drama italiano. Com uma população muito superior à que o país devia conter, acotovelam-se na Itália os desempregados, os revoltados, os ambiciosos, os descrentes, os honestos, os bons e os maus, num turbilhão que desorienta. Os que trabalham percebem salários coloniais, num país inflacionista. Os que não têm emprêgo lutam por todos os meios para sobreviver. E em todo êste povo, que se sente soçobrar, há apenas a esperança de um dia poder emigrar.

Fugir para as Américas, onde há lugar para muitos. Onde há pão, trabalho, liberdade, repouso. Onde as árvores prometem flores e frutos e não recordam, como as árvores italianas, os patrícios enforcados cujos corpos permaneceram durante dias inteiros balançando, dependurados à margem das estradas e das ruas.

Não tenhamos dúvidas: a solução da crise italiana — seja ela qual fôr — terá profundas conseqüências sôbre o mundo ocidental. E no momento a Itália tem três caminhos a escolher: Comunismo, Fascismo ou Democracia.

Houve um momento em que o Comunismo ali perdia terreno: foi quando a Rússia começou a apoiar a Iugoslávia nas suas reivindicações sôbre Trieste, o que causou uma reação dos sentimentos patrióticos dos italianos. Mas hoje os comunistas recuperaram e superaram a sua antiga posição. Prevalecem-se, como sempre, da miséria do povo para utilizá-lo a serviço dos sovietes, com os seus clássicos métodos de greves, confusão e desordem.

Para eliminar o perigo comunista, ou o govêrno resolve os mais prementes problemas ou se utiliza da fôrça para manter a ordem e, portanto, torna-se fascista.

Permitir a implantação do comunismo na Itália será para o mundo ocidental a perda de um ponto estratégico da maior importância e entregar à Rússia um manancial de técnicos e indústrias, de que ela tanto necessita para levar avante o seu ambicioso programa.

Apoiar um govêrno de fôrça, que volte a escravizar o povo italiano, será concorrer para a implantação de mais um foco do fascismo que se quis destruir.

A democracia, porém, não poderá sobreviver na Itália sem o auxílio das potências ocidentais.

Êste auxílio será, entretanto, inoperante, se a Itália não fôr desafogada do seu excesso de população. Pouco adiantarão as generosas remessas de pacotinhos de café ou açúcar a um povo que se debate nas garras da fome e na tortura das incertezas. De pouco valem as trocas de matérias-primas por artigos manufaturados, se elas não deixam margem para o pagamento de salários que permitam ao operário comprar o pão e a lenha de que necessita. É indispensável que o excesso de população deixe de pesar sôbre o país exangue. Que as Américas, e especialmente o Brasil, abram as suas portas às grandes massas da laboriosa emigração italiana e terão prestado um grande serviço a si mesmas e à Humanidade.

A. Taveira

O PARTIDO LIBERTADOR NO ESTADO DO RIO DE JANEIRO

Comunicam-nos:

"O Diretorio Central do Partido Libertador, por seu delegado junto ao Tribunal Superior Eleitoral, sente-se no dever de declarar que, apesar de não haver a Justiça Eleitoral tomado conhecimento da sua representação contra o Diretorio Estadual do Estado do Rio, constituído em caráter provisório para a organização do Partido no referido Estado, bem como do recurso interposto contra o registro dos candidatos pelo mesmo efetuado, nega-lhe qualquer legitimidade, por se haver êle tornado simples instrumento de ideologia estranha aos princípios partidários e ter, portanto, traído a sua missão. Declara, outrossim, que envidará todos os esforços para resgatar, no Estado do Rio, a legenda do Partido Libertador."